

# INFORME DE ACCESIBILIDAD WEB

SEGUIMIENTO SIMPLIFICADO  
UNE-EN 301549:2022

## LISTA DE PÁGINAS

Informe emitido bajo demanda

El resumen de resultados reflejados en este informe contiene datos ESTIMADOS. Es SIEMPRE necesaria una revisión manual experta complementando todos los requisitos de UNE-EN 301549:2022. Este documento NO constituye el "Informe de Revisión de la Accesibilidad" que se deberá realizar siguiendo los requisitos del artículo 17 del RD 1112/2018 para las revisiones de accesibilidad.

## ÍNDICE

1.INTRODUCCIÓN	1
1.1.CÓMO UTILIZAR EL INFORME	2
1.2.PASOS A SEGUIR TRAS RECIBIR EL INFORME	3
2.MUESTRA DE PÁGINAS	4
3.RESUMEN DE RESULTADOS	5
3.1.RESULTADOS GLOBALES	5
3.2.PUNTUACIÓN MEDIA Y NIVEL DE ADECUACIÓN ESTIMADO DE CADA PÁGINA	7
3.3.PUNTUACIÓN MEDIA DE VERIFICACIÓN A NIVEL DE SITIO WEB	9
3.4.PUNTUACIONES MEDIAS DE VERIFICACIONES. NIVEL A	10
3.5.PUNTUACIONES MEDIAS DE VERIFICACIONES. NIVEL AA	11
4.RESULTADOS POR VERIFICACIÓN Y PÁGINA	12
4.1.TABLA DE RESULTADOS POR VERIFICACIÓN Y PÁGINA. NIVEL A	13
4.2.TABLA DE RESULTADOS POR VERIFICACIÓN Y PÁGINA. NIVEL AA	15
5.RESULTADOS: PÁGINA 1	16
5.1.INCIDENCIAS.NIVEL DE ADECUACIÓN A	17
5.2.INCIDENCIAS.NIVEL DE ADECUACIÓN AA	18
6.RESULTADOS: PÁGINA 2	19
6.1.INCIDENCIAS.NIVEL DE ADECUACIÓN A	20
6.2.INCIDENCIAS.NIVEL DE ADECUACIÓN AA	22
7.RESULTADOS: PÁGINA 3	23
7.1.INCIDENCIAS.NIVEL DE ADECUACIÓN A	24
7.2.INCIDENCIAS.NIVEL DE ADECUACIÓN AA	25
8.RESULTADOS: PÁGINA 4	26
8.1.INCIDENCIAS.NIVEL DE ADECUACIÓN A	27
8.2.INCIDENCIAS.NIVEL DE ADECUACIÓN AA	28
9.RESULTADOS: PÁGINA 5	29
9.1.INCIDENCIAS.NIVEL DE ADECUACIÓN A	30
9.2.INCIDENCIAS.NIVEL DE ADECUACIÓN AA	31
10.RESULTADOS: PÁGINA 6	32
10.1.INCIDENCIAS.NIVEL DE ADECUACIÓN A	33
10.2.INCIDENCIAS.NIVEL DE ADECUACIÓN AA	34
11.RESULTADOS: PÁGINA 7	35
11.1.INCIDENCIAS.NIVEL DE ADECUACIÓN A	36

11.2.INCIDENCIAS.NIVEL DE ADECUACIÓN AA	37
12.RESULTADOS: PÁGINA 8	38
12.1.INCIDENCIAS.NIVEL DE ADECUACIÓN A	39
12.2.INCIDENCIAS.NIVEL DE ADECUACIÓN AA	41
13.RESULTADOS: PÁGINA 9	42
13.1.INCIDENCIAS.NIVEL DE ADECUACIÓN A	43
13.2.INCIDENCIAS.NIVEL DE ADECUACIÓN AA	44
14.RESULTADOS: PÁGINA 10	45
14.1.INCIDENCIAS.NIVEL DE ADECUACIÓN A	46
14.2.INCIDENCIAS.NIVEL DE ADECUACIÓN AA	48
15.RESULTADOS: PÁGINA 11	49
15.1.INCIDENCIAS.NIVEL DE ADECUACIÓN A	50
15.2.INCIDENCIAS.NIVEL DE ADECUACIÓN AA	51
16.RESULTADOS: PÁGINA 12	52
16.1.INCIDENCIAS.NIVEL DE ADECUACIÓN A	53
16.2.INCIDENCIAS.NIVEL DE ADECUACIÓN AA	54
17.RESULTADOS: PÁGINA 13	55
17.1.INCIDENCIAS.NIVEL DE ADECUACIÓN A	56
17.2.INCIDENCIAS.NIVEL DE ADECUACIÓN AA	57
18.RESULTADOS: PÁGINA 14	58
18.1.INCIDENCIAS.NIVEL DE ADECUACIÓN A	59
18.2.INCIDENCIAS.NIVEL DE ADECUACIÓN AA	60
19.RESULTADOS: PÁGINA 15	61
19.1.INCIDENCIAS.NIVEL DE ADECUACIÓN A	62
19.2.INCIDENCIAS.NIVEL DE ADECUACIÓN AA	63
20.RESULTADOS: PÁGINA 16	64
20.1.INCIDENCIAS.NIVEL DE ADECUACIÓN A	65
20.2.INCIDENCIAS.NIVEL DE ADECUACIÓN AA	66
21.RESULTADOS: PÁGINA 17	67
21.1.INCIDENCIAS.NIVEL DE ADECUACIÓN A	68
21.2.INCIDENCIAS.NIVEL DE ADECUACIÓN AA	69
22.RESULTADOS: PÁGINA 18	70
22.1.INCIDENCIAS.NIVEL DE ADECUACIÓN A	71
22.2.INCIDENCIAS.NIVEL DE ADECUACIÓN AA	72

23.RESULTADOS: PÁGINA 19	73
23.1.INCIDENCIAS.NIVEL DE ADECUACIÓN A	74
23.2.INCIDENCIAS.NIVEL DE ADECUACIÓN AA	75
24.RESULTADOS: PÁGINA 20	76
24.1.INCIDENCIAS.NIVEL DE ADECUACIÓN A	77
24.2.INCIDENCIAS.NIVEL DE ADECUACIÓN AA	78
25.RESULTADOS: PÁGINA 21	79
25.1.INCIDENCIAS.NIVEL DE ADECUACIÓN A	80
25.2.INCIDENCIAS.NIVEL DE ADECUACIÓN AA	81
26.RESULTADOS: PÁGINA 22	82
26.1.INCIDENCIAS.NIVEL DE ADECUACIÓN A	83
26.2.INCIDENCIAS.NIVEL DE ADECUACIÓN AA	84
27.RESULTADOS: PÁGINA 23	85
27.1.INCIDENCIAS.NIVEL DE ADECUACIÓN A	86
27.2.INCIDENCIAS.NIVEL DE ADECUACIÓN AA	87
28.RESULTADOS: PÁGINA 24	88
28.1.INCIDENCIAS.NIVEL DE ADECUACIÓN A	89
28.2.INCIDENCIAS.NIVEL DE ADECUACIÓN AA	90
29.RESULTADOS: PÁGINA 25	91
29.1.INCIDENCIAS.NIVEL DE ADECUACIÓN A	92
29.2.INCIDENCIAS.NIVEL DE ADECUACIÓN AA	93
30.RESULTADOS: PÁGINA 26	94
30.1.INCIDENCIAS.NIVEL DE ADECUACIÓN A	95
30.2.INCIDENCIAS.NIVEL DE ADECUACIÓN AA	97
31.ANEXO I: METODOLOGÍA DEL OBSERVATORIO	98

## 1. INTRODUCCIÓN

---

El 20 de septiembre de 2018 entraron en vigor la mayoría de las provisiones del nuevo *Real Decreto 1112/2018, de 7 de septiembre, sobre accesibilidad de los sitios web y aplicaciones para dispositivos móviles del sector público* que traspone al ordenamiento jurídico español el *Directiva (UE) 2016/2102 del Parlamento Europeo y del Consejo, de 26 de octubre de 2016, sobre la accesibilidad de los sitios web y aplicaciones para dispositivos móviles de los organismos del sector público*.

Entre las nuevas medidas puestas en marcha destaca la necesidad de establecimiento de una política de monitorización y reporte del estado de cumplimiento que se desarrolla en virtud del capítulo III sobre control, revisión, seguimiento y presentación de informes del citado Real Decreto. Según el Real Decreto, el Ministerio de Política Territorial y Función Pública, a través de la Secretaría General de Administración Digital, en el marco del *Observatorio de Accesibilidad Web*, es el encargado de coordinar y llevar a cabo estas acciones. Actualmente estas competencias han sido transferidas al Ministerio de Asuntos económicos y Transformación digital.

La Comisión Europea ha establecido en la *Decisión de Ejecución (UE) 2018/1524*, dos métodos de revisión que deberán aplicar los estados miembros, el método simplificado y el método en profundidad.

El Observatorio de Accesibilidad Web ha desarrollado la *Metodología de Seguimiento Simplificado UNE-EN 301549:2022*, utilizada por el estado español para aplicar el seguimiento simplificado, desarrollada en base a la norma española UNE-EN 301549:2022 Requisitos de accesibilidad para productos y servicios TIC, que es la traducción española de la norma *EN 301549 V3.2.1 (2021-03) Requisitos de accesibilidad para los productos y servicios de las TIC*. Estas normas están a su vez alineadas con las WCAG 2.1 del W3C.

Este informe se emite a solicitud del interesado desde el **Servicio de Diagnóstico en línea**. Este servicio ofrece una estimación de la situación de accesibilidad del sitio web basado en la metodología anteriormente indicada.

**Este documento NO constituye el “Informe de revisión de la accesibilidad” que se deberá realizar siguiendo los requisitos del artículo 17 del RD 1112/2018 para las revisiones de accesibilidad.**

## 1.1. CÓMO UTILIZAR EL INFORME

En primer lugar es necesario comentar, que junto con este informe de accesibilidad web, también se recibe un archivo **código\_fuente.zip**, que contiene el código en base al cual se ha realizado la evaluación de accesibilidad y se han detectado los errores. Cuando el informe solicitado es de **Sitio web** o de **Listado de páginas**, el archivo contiene una carpeta por cada página analizada, y dentro de la cual se almacena el código HTML, el archivo CSS y las referencias de la página en cuestión. Cuando el informe solicitado es de **Código fuente**, el archivo contiene el archivo que el usuario ha enviado al servicio de diagnóstico, con el mismo nombre con el que el usuario lo envió.

A continuación, se detalla cómo está organizado el informe actual.

En primer lugar, en función del tipo de análisis solicitado (Código fuente o Sitio Web / Conjunto de URLs), el "apartado 2" será "2. Código fuente analizado" o "2. Muestra de páginas". El apartado *2. Código fuente analizado* indica el nombre del fichero de código fuente analizado. El apartado *2. Muestra de páginas* indica el listado de páginas web analizadas, cuyo número varía en función de la complejidad del sitio web.

El apartado *3 Resumen de resultados* es el apartado clave a leer y procesar en primera instancia, dado que **aporta la vista general de situación del sitio web**. Recoge un resumen de los resultados del informe, indicando la puntuación del sitio web, el nivel de adecuación estimado así como la situación de cumplimiento estimada. También se aporta la Puntuación media de cada página analizada así como la Puntuación media de cada verificación a nivel de sitio web. Este apartado recoge información agregada, ya sea a nivel de sitio web, a nivel de página (indicando la puntuación media de la página agregando el conjunto de verificaciones) o a nivel de verificación (indicando la puntuación media de la verificación agregando la información de todas las páginas).

El apartado *4 Resultados por verificación* es clave para profundizar en el conocimiento de la situación de accesibilidad del sitio web. Se debe consultar siempre antes de proseguir con la lectura del informe. Este apartado presenta en modo tabla el valor y la modalidad para cada una de las verificaciones y para cada una de las páginas analizadas. Además, en la última fila de la tabla se recoge la conformidad estimada de cada una de las verificaciones a nivel de sitio web. Estas tablas aportan mucha información, pues permiten obtener una visión rápida de qué verificaciones están fallando y en qué páginas. A partir de esta información, será más sencillo tomar decisiones sobre qué errores corregir antes o qué páginas (o tipo de páginas) concentran la mayor parte de los problemas.

En función de las conclusiones anteriores, se pueden consultar para cada una de las páginas que más nos interesen el apartado *Resultados: Página X*, que muestra información descriptiva de los resultados de cada página, indicando el valor y la modalidad para cada una de las verificaciones. El apartado "Incidencias" aparece solo cuando existan fallos de accesibilidad. En dicho apartado se muestran las comprobaciones en las que la página web está fallando, junto con su localización exacta dentro del código fuente, una descripción del error y una posible solución. Esto dependerá de la complejidad concreta del error.

## 1.2. PASOS A SEGUIR TRAS RECIBIR EL INFORME

Con el objetivo de ayudar al destinatario de este informe, a continuación se indican los pasos a realizar tras recibir el informe:

- **Corregir los errores de accesibilidad** indicados en este informe en el apartado 'Incidencias' de cada página. **En caso de tener dudas con respecto a la información suministrada en el informe, se puede utilizar para resolverlas el foro disponible en la pestaña “Colaboración”, dentro de la [comunidad de accesibilidad](#).**
- **Solicitar un nuevo informe al servicio de diagnóstico en línea** del Observatorio para verificar la consolidación de los cambios realizados en la fase anterior.

Hasta aquí, se estaría cumpliendo con la mejora de la accesibilidad en el marco del **seguimiento simplificado** establecido en la [Decisión de Ejecución \(UE\) 2018/1524](#) (**subconjunto de criterios de conformidad de verificación automática**)

En cualquier caso, esta revisión debería ser complementada para considerar **todos los requisitos de accesibilidad de la UNE-EN 301549:2022** tanto de **revisión automática como manual**. Como material de ayuda para complementar la evaluación puede consultar la [Guía de validación de accesibilidad](#) web disponible en el PAe, que entre otras cuestiones, contiene una relación de herramientas gratuitas para apoyarse en la realización de ese proceso.

## 2. MUESTRA DE PÁGINAS

A continuación se detalla el conjunto de páginas incluidas en el presente análisis.

Página	URL
<i>Página 1</i>	<a href="https://asistacanarias.org/portal/transparencia">https://asistacanarias.org/portal/transparencia</a>
<i>Página 2</i>	<a href="https://asistacanarias.org/portal/transparencia/estadisticas">https://asistacanarias.org/portal/transparencia/estadisticas</a>
<i>Página 3</i>	<a href="https://asistacanarias.org/portal/aviso-legal">https://asistacanarias.org/portal/aviso-legal</a>
<i>Página 4</i>	<a href="https://asistacanarias.org/portal/empresa">https://asistacanarias.org/portal/empresa</a>
<i>Página 5</i>	<a href="https://asistacanarias.org/portal/transparencia/retribuciones">https://asistacanarias.org/portal/transparencia/retribuciones</a>
<i>Página 6</i>	<a href="https://asistacanarias.org/portal/transparencia/derecho-acceso-accesibilidad">https://asistacanarias.org/portal/transparencia/derecho-acceso-accesibilidad</a>
<i>Página 7</i>	<a href="https://asistacanarias.org/portal/inicio">https://asistacanarias.org/portal/inicio</a>
<i>Página 8</i>	<a href="https://asistacanarias.org/portal/transparencia/institucional-organizativa">https://asistacanarias.org/portal/transparencia/institucional-organizativa</a>
<i>Página 9</i>	<a href="https://asistacanarias.org/portal/politica-cookies">https://asistacanarias.org/portal/politica-cookies</a>
<i>Página 10</i>	<a href="https://asistacanarias.org/portal/transparencia/contratos">https://asistacanarias.org/portal/transparencia/contratos</a>
<i>Página 11</i>	<a href="https://asistacanarias.org/portal/transparencia/convenios-encomiendas">https://asistacanarias.org/portal/transparencia/convenios-encomiendas</a>
<i>Página 12</i>	<a href="https://asistacanarias.org/portal/transparencia/empleo-sector-publico">https://asistacanarias.org/portal/transparencia/empleo-sector-publico</a>
<i>Página 13</i>	<a href="https://asistacanarias.org/portal/transparencia/personal-libre-nombramiento">https://asistacanarias.org/portal/transparencia/personal-libre-nombramiento</a>
<i>Página 14</i>	<a href="https://asistacanarias.org/portal/cita-previa">https://asistacanarias.org/portal/cita-previa</a>
<i>Página 15</i>	<a href="https://asistacanarias.org/portal/sugerencias-reclamaciones">https://asistacanarias.org/portal/sugerencias-reclamaciones</a>
<i>Página 16</i>	<a href="https://asistacanarias.org/portal/trabaja-con-nosotros">https://asistacanarias.org/portal/trabaja-con-nosotros</a>
<i>Página 17</i>	<a href="https://asistacanarias.org/portal/politica-privacidad">https://asistacanarias.org/portal/politica-privacidad</a>
<i>Página 18</i>	<a href="https://asistacanarias.org/portal/contacto">https://asistacanarias.org/portal/contacto</a>
<i>Página 19</i>	<a href="https://asistacanarias.org/portal/directorio">https://asistacanarias.org/portal/directorio</a>
<i>Página 20</i>	<a href="https://asistacanarias.org/portal/legislacion">https://asistacanarias.org/portal/legislacion</a>
<i>Página 21</i>	<a href="https://asistacanarias.org/portal/transparencia/servicios-procedimientos">https://asistacanarias.org/portal/transparencia/servicios-procedimientos</a>
<i>Página 22</i>	<a href="https://asistacanarias.org/portal/preguntas-frecuentes">https://asistacanarias.org/portal/preguntas-frecuentes</a>
<i>Página 23</i>	<a href="https://asistacanarias.org/portal/carta-servicios">https://asistacanarias.org/portal/carta-servicios</a>
<i>Página 24</i>	<a href="https://asistacanarias.org/portal/alquileres-venta">https://asistacanarias.org/portal/alquileres-venta</a>
<i>Página 25</i>	<a href="https://asistacanarias.org/portal/pago-fraccionado">https://asistacanarias.org/portal/pago-fraccionado</a>
<i>Página 26</i>	<a href="https://asistacanarias.org/portal/noticias">https://asistacanarias.org/portal/noticias</a>

El análisis se ha ejecutado con la siguiente configuración:

- Origen: Lista de páginas
- Comprobación de enlaces rotos: No
- Metodología Seguimiento Simplificado UNE-EN 301549:2022

### 3. RESUMEN DE RESULTADOS

---

#### 3.1. RESULTADOS GLOBALES

En este apartado se muestran los resultados globales del sitio web calculados de acuerdo a la metodología actual del Observatorio de Accesibilidad Web. Los resultados calculados son los siguientes:

La **puntuación media del sitio web** refleja la cantidad de verificaciones de accesibilidad que se satisfacen correctamente, ya sean de nivel de adecuación A o AA. Por lo tanto, cuanto más alta sea la puntuación, más verificaciones de accesibilidad se están cumpliendo.

El **nivel de adecuación estimado** del sitio web (No válido, A o AA) está relacionado con el nivel de adecuación de las verificaciones que se satisfacen. Si los fallos se concentran en verificaciones de nivel de adecuación A, el nivel de adecuación estimado será 'No válido' aunque la puntuación media del sitio web sea alta.

La **situación de cumplimiento estimada** del sitio web (No conforme, Parcialmente conforme o Plenamente conforme) está relacionada con la conformidad (No aplica, Conforme o No conforme) de cada una de las verificaciones a nivel de sitio web.

Los datos reflejados son ESTIMATIVOS. Para conocer la situación REAL es SIEMPRE necesaria una revisión manual experta complementando todos los requisitos de UNE-EN 301549:2022.

	Resultado
Puntuación media del sitio web	8.08
Nivel de adecuación estimado	A
Situación de cumplimiento estimada	Parcialmente conforme

A continuación se muestra la distribución de páginas según el nivel de adecuación estimado (No válido, A o AA).

### Distribución de páginas según el Nivel de adecuación estimado

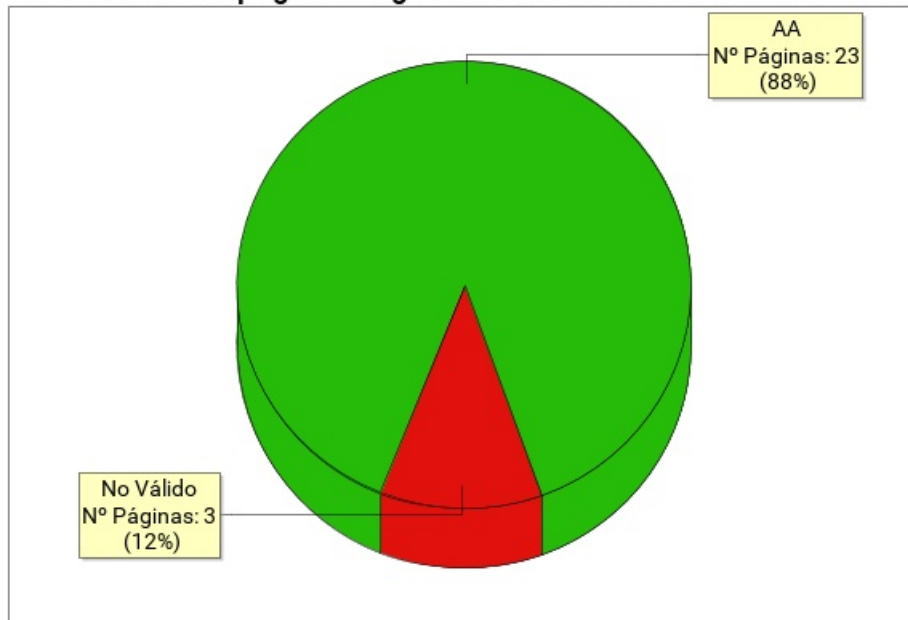

Nivel de adecuación estimado	Número de páginas	Porcentaje de páginas
AA	23	88.46%
A	0	0%
No Válido	3	11.54%

### 3.2. PUNTUACIÓN MEDIA Y NIVEL DE ADECUACIÓN ESTIMADO DE CADA PÁGINA

Se muestra a continuación de forma esquemática el resultado obtenido en el análisis individual de cada página, indicando la Puntuación Media de Página (PMP) y el grado de adecuación en cada caso.

En el eje X de la gráfica se muestran las páginas analizadas en el sitio web, mientras que el eje Y representa la puntuación obtenida por cada una de ellas. Además, la barra de puntuación de cada página indica mediante el código de color "Rojo - Amarillo - Verde", el grado de adecuación obtenido (No Válido, A, AA).

**Puntuación media y Nivel de adecuación estimado de página**

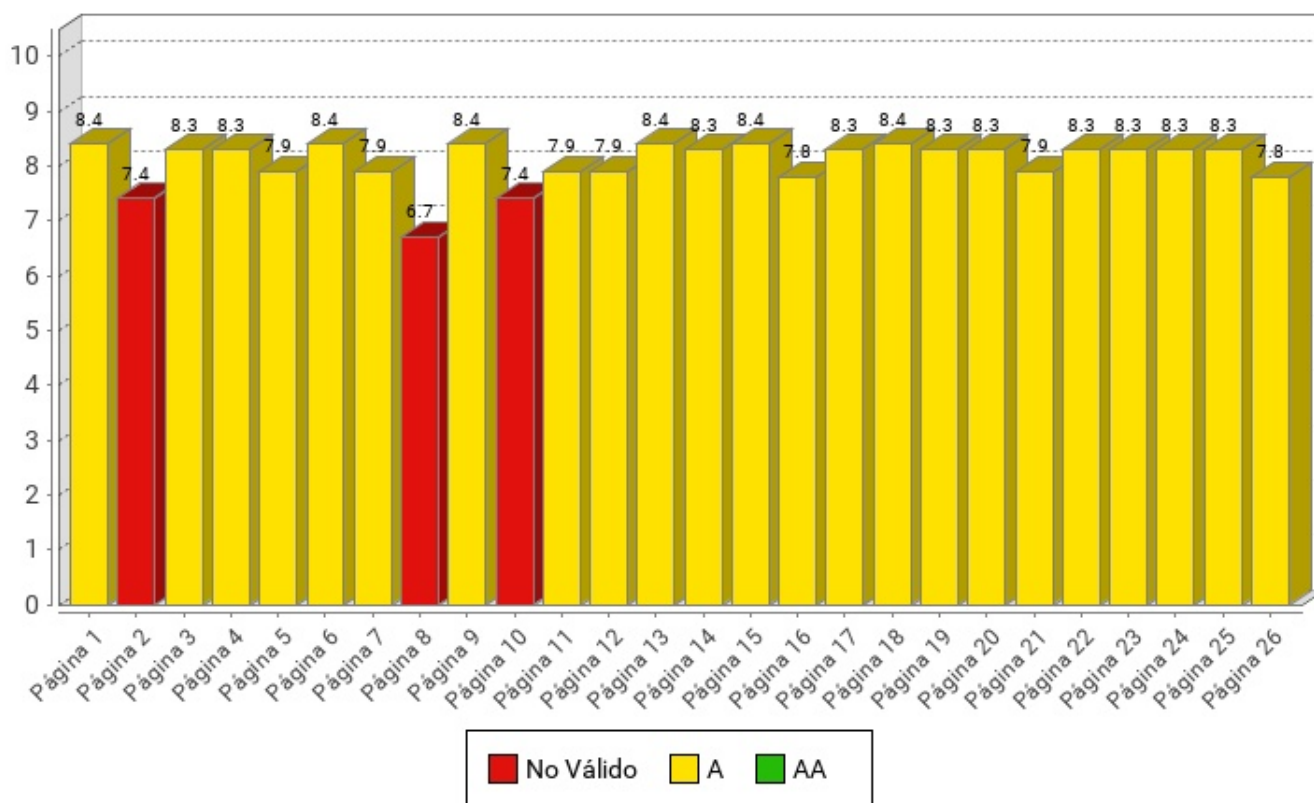

Página	Puntuación Media	Nivel de adecuación estimado
<i>Página 1</i>	8.4	A
<i>Página 2</i>	7.4	No Válido
<i>Página 3</i>	8.3	A
<i>Página 4</i>	8.3	A
<i>Página 5</i>	7.9	A
<i>Página 6</i>	8.4	A
<i>Página 7</i>	7.9	A
<i>Página 8</i>	6.7	No Válido
<i>Página 9</i>	8.4	A
<i>Página 10</i>	7.4	No Válido
<i>Página 11</i>	7.9	A
<i>Página 12</i>	7.9	A
<i>Página 13</i>	8.4	A
<i>Página 14</i>	8.3	A
<i>Página 15</i>	8.4	A
<i>Página 16</i>	7.8	A
<i>Página 17</i>	8.3	A
<i>Página 18</i>	8.4	A
<i>Página 19</i>	8.3	A
<i>Página 20</i>	8.3	A
<i>Página 21</i>	7.9	A
<i>Página 22</i>	8.3	A
<i>Página 23</i>	8.3	A
<i>Página 24</i>	8.3	A
<i>Página 25</i>	8.3	A
<i>Página 26</i>	7.8	A

### 3.3. PUNTUACIÓN MEDIA DE VERIFICACIÓN A NIVEL DE SITIO WEB

A continuación se presentan, a nivel de sitio web, la puntuación media de cada verificación agregando los resultados de todas las páginas analizadas, en primer lugar para las verificaciones de nivel de adecuación A y en segundo lugar para las verificaciones de nivel de adecuación AA.

El eje X de las gráficas representa cada una de las verificaciones analizadas en un nivel de adecuación, y el eje Y presenta la Puntuación Media de verificación (PMV) obtenida agregando los resultados de todas las páginas analizadas. Aquellas verificaciones con una puntuación más baja son las que presentan mayores problemas de accesibilidad y sobre las cuáles habrá que concentrar los esfuerzos de mejora. Los valores "NP - No puntúa" indican que no hay ningún elemento de ese tipo analizable en la muestra y, por lo tanto, no suponen problemas de accesibilidad.

### 3.3.1. PUNTUACIONES MEDIAS DE VERIFICACIONES. NIVEL A

**Puntuación media de verificación. Nivel de adecuación A**

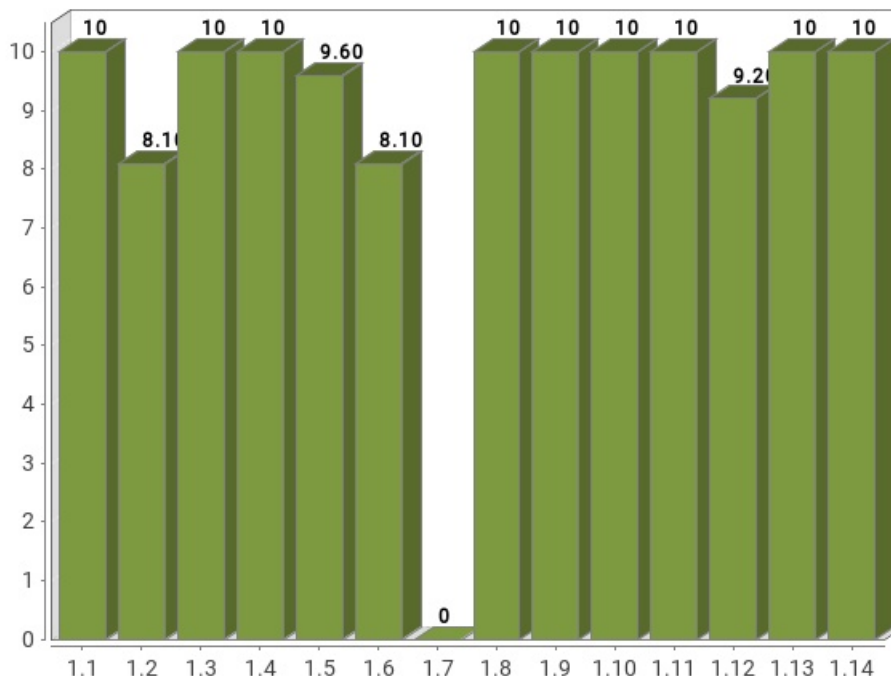

Verificación	Puntuación media
1.1 Existencia de alternativas textuales	10
1.2 Uso de encabezados	8.10
1.3 Uso de listas	10
1.4 Tablas de datos	10
1.5 Agrupación estructural	9.60
1.6 Separación de contenido y presentación	8.10
1.7 Identificación del idioma principal	0
1.8 Navegación con javascript accesible y control de usuario	10
1.9 Formularios y etiquetas	10
1.10 Formularios y estructura	10
1.11 Título de página y de marcos	10
1.12 Enlaces descriptivos	9.20
1.13 Cambios de contexto	10
1.14 Compatibilidad	10
<b>Puntuación Media A</b>	<b>8.93</b>

### 3.3.2. PUNTUACIONES MEDIAS DE VERIFICACIONES. NIVEL AA

**Puntuación media de verificación. Nivel de adecuación AA**

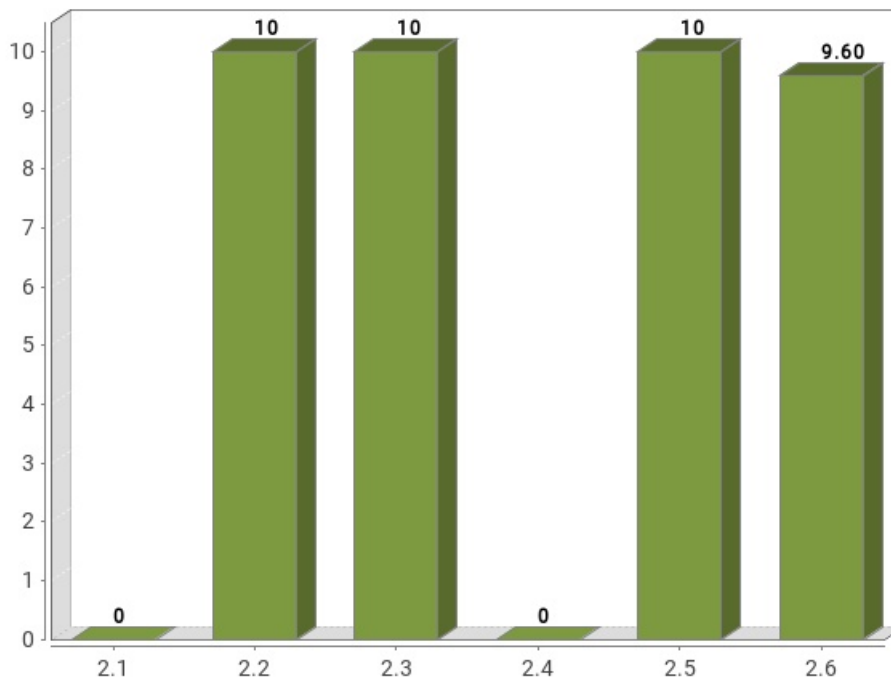

Verificación	Puntuación media
2.1 Identificación de los cambios de idioma	0
2.2 Legibilidad y contraste	10
2.3 Maquetación adaptable	10
2.4 Múltiples vías de navegación	0
2.5 Independencia del dispositivo	10
2.6 Navegación consistente	9.60
<b>Puntuación Media AA</b>	<b>6.60</b>

## 4. RESULTADOS POR VERIFICACIÓN Y PÁGINA

---

En este apartado se presenta en modo tabla el **Valor** y la **Modalidad** de cada una de las verificaciones recogidas en la metodología del observatorio y para cada una de las páginas analizadas.

Además, la última fila de cada tabla recoge la **Conformidad** estimada de cada verificación a nivel de sitio web.

Por lo tanto, se puede ver de forma rápida y visual en qué páginas hay que **concentrar esfuerzos** para mejorar los resultados del observatorio (aquellas con **modalidad Falla o puntuación cero**).

Una página tendrá **Valor "0"** y **Modalidad "Pasa"** cuando tenga algún problema menor de accesibilidad. Esto quiere decir que hay algún aspecto que corregir pero este no es tan grave como para asignarle modalidad "Falla". Para mejorar la accesibilidad los primeros esfuerzos se deben enfocar en solucionar los problemas que originan modalidad "Falla".

#### 4.1. TABLA DE RESULTADOS POR VERIFICACIÓN Y PÁGINA. NIVEL A

Página	1.1	1.2	1.3	1.4	1.5	1.6	1.7	1.8	1.9	1.10	1.11	1.12	1.13	1.14
<i>Página 1</i>	1 P	1 P	1 P	- P	1 P	1 P	0 F	1 P	1 P	1 P	1 P	1 P	1 P	1 P
<i>Página 2</i>	1 P	0 F	1 P	1 P	1 P	0 F	0 F	1 P	1 P	- P	1 P	1 P	1 P	1 P
<i>Página 3</i>	1 P	1 P	1 P	- P	1 P	1 P	0 F	1 P	1 P	- P	1 P	1 P	1 P	1 P
<i>Página 4</i>	1 P	1 P	1 P	- P	1 P	1 P	0 F	1 P	1 P	- P	1 P	1 P	1 P	1 P
<i>Página 5</i>	1 P	1 P	1 P	1 P	1 P	0 F	0 F	1 P	1 P	- P	1 P	1 P	1 P	1 P
<i>Página 6</i>	1 P	1 P	1 P	1 P	1 P	1 P	0 F	1 P	1 P	- P	1 P	1 P	1 P	1 P
<i>Página 7</i>	1 P	0 F	1 P	- P	1 P	1 P	0 F	1 P	1 P	1 P	1 P	1 P	1 P	1 P
<i>Página 8</i>	1 P	0 F	1 P	- P	1 P	1 P	0 F	1 P	1 P	- P	1 P	0 F	1 P	1 P
<i>Página 9</i>	1 P	1 P	1 P	1 P	1 P	1 P	0 F	1 P	1 P	- P	1 P	1 P	1 P	1 P
<i>Página 10</i>	1 P	0 F	1 P	1 P	1 P	0 F	0 F	1 P	1 P	- P	1 P	1 P	1 P	1 P
<i>Página 11</i>	1 P	0 F	1 P	1 P	1 P	1 P	0 F	1 P	1 P	- P	1 P	1 P	1 P	1 P
<i>Página 12</i>	1 P	1 P	1 P	1 P	1 P	0 F	0 F	1 P	1 P	- P	1 P	1 P	1 P	1 P
<i>Página 13</i>	1 P	1 P	1 P	1 P	1 P	1 P	0 F	1 P	1 P	- P	1 P	1 P	1 P	1 P
<i>Página 14</i>	1 P	1 P	1 P	- P	1 P	1 P	0 F	1 P	1 P	- P	1 P	1 P	1 P	1 P
<i>Página 15</i>	1 P	1 P	1 P	- P	1 P	1 P	0 F	1 P	1 P	1 P	1 P	1 P	1 P	1 P
<i>Página 16</i>	1 P	1 P	1 P	- P	1 P	1 P	0 F	1 P	1 P	- P	1 P	0 F	1 P	1 P
<i>Página 17</i>	1 P	1 P	1 P	- P	1 P	1 P	0 F	1 P	1 P	- P	1 P	1 P	1 P	1 P
<i>Página 18</i>	1 P	1 P	1 P	- P	1 P	1 P	0 F	1 P	1 P	1 P	1 P	1 P	1 P	1 P
<i>Página 19</i>	1 P	1 P	1 P	- P	1 P	1 P	0 F	1 P	1 P	- P	1 P	1 P	1 P	1 P
<i>Página 20</i>	1 P	1 P	1 P	- P	1 P	1 P	0 F	1 P	1 P	- P	1 P	1 P	1 P	1 P
<i>Página 21</i>	1 P	1 P	1 P	1 P	1 P	0 F	0 F	1 P	1 P	- P	1 P	1 P	1 P	1 P
<i>Página 22</i>	1 P	1 P	1 P	- P	1 P	1 P	0 F	1 P	1 P	- P	1 P	1 P	1 P	1 P
<i>Página 23</i>	1 P	1 P	1 P	- P	1 P	1 P	0 F	1 P	1 P	- P	1 P	1 P	1 P	1 P
<i>Página 24</i>	1 P	1 P	1 P	- P	1 P	1 P	0 F	1 P	1 P	- P	1 P	1 P	1 P	1 P
<i>Página 25</i>	1 P	1 P	1 P	- P	1 P	1 P	0 F	1 P	1 P	- P	1 P	1 P	1 P	1 P
<i>Página 26</i>	1 P	1 P	1 P	- P	0 F	1 P	0 F	1 P	1 P	- P	1 P	1 P	1 P	1 P
Sitio web	C	NC	C	C	C	NC	NC	C	C	C	C	C	C	C

**Modalidad de Verificación en una página**

-: Valor No Puntúa  
1: Valor 1  
0: Valor 0  
P: Modalidad PASA  
F: Modalidad FALLA

**Conformidad de verificación en el sitio web**

C: Conforme  
NC: No conforme  
NA: No aplica

**Verificaciones**

- 1.1 Existencia de alternativas textuales
- 1.2 Uso de encabezados
- 1.3 Uso de listas
- 1.4 Tablas de datos
- 1.5 Agrupación estructural
- 1.6 Separación de contenido y presentación
- 1.7 Identificación del idioma principal
- 1.8 Navegación con javascript accesible y control de usuario
- 1.9 Formularios y etiquetas
- 1.10 Formularios y estructura
- 1.11 Título de página y de marcos
- 1.12 Enlaces descriptivos
- 1.13 Cambios de contexto
- 1.14 Compatibilidad

## 4.2. TABLA DE RESULTADOS POR VERIFICACIÓN Y PÁGINA. NIVEL AA

Página	2.1	2.2	2.3	2.4	2.5	2.6
Página 1	0 F	1 P	1 P	0 F	1 P	1 P
Página 2	0 F	1 P	1 P	0 F	1 P	1 P
Página 3	0 F	1 P	1 P	0 F	1 P	1 P
Página 4	0 F	1 P	1 P	0 F	1 P	1 P
Página 5	0 F	1 P	1 P	0 F	1 P	1 P
Página 6	0 F	1 P	1 P	0 F	1 P	1 P
Página 7	0 F	1 P	1 P	0 F	1 P	1 P
Página 8	0 F	1 P	1 P	0 F	1 P	0 F
Página 9	0 F	1 P	1 P	0 F	1 P	1 P
Página 10	0 F	1 P	1 P	0 F	1 P	1 P
Página 11	0 F	1 P	1 P	0 F	1 P	1 P
Página 12	0 F	1 P	1 P	0 F	1 P	1 P
Página 13	0 F	1 P	1 P	0 F	1 P	1 P
Página 14	0 F	1 P	1 P	0 F	1 P	1 P
Página 15	0 F	1 P	1 P	0 F	1 P	1 P
Página 16	0 F	1 P	1 P	0 F	1 P	1 P
Página 17	0 F	1 P	1 P	0 F	1 P	1 P
Página 18	0 F	1 P	1 P	0 F	1 P	1 P
Página 19	0 F	1 P	1 P	0 F	1 P	1 P
Página 20	0 F	1 P	1 P	0 F	1 P	1 P
Página 21	0 F	1 P	1 P	0 F	1 P	1 P
Página 22	0 F	1 P	1 P	0 F	1 P	1 P
Página 23	0 F	1 P	1 P	0 F	1 P	1 P
Página 24	0 F	1 P	1 P	0 F	1 P	1 P
Página 25	0 F	1 P	1 P	0 F	1 P	1 P
Página 26	0 F	1 P	1 P	0 F	1 P	1 P
Sitio web	NC	C	C	NC	C	C

### Modalidad de Verificación en una página

-: Valor No Puntuado  
 1: Valor 1  
 0: Valor 0  
 P: Modalidad PASA  
 F: Modalidad FALLA

### Conformidad de verificación en el sitio web

C: Conforme  
 NC: No conforme  
 NA: No aplica

### Verificaciones

2.1 Identificación de los cambios de idioma  
 2.2 Legibilidad y contraste  
 2.3 Maquetación adaptable  
 2.4 Múltiples vías de navegación  
 2.5 Independencia del dispositivo  
 2.6 Navegación consistente

## 5. RESULTADOS: PÁGINA 1

Título	TRANSPARENCIA-ASISTA CANARIAS
URL	<a href="https://asistacanarias.org/portal/transparencia">https://asistacanarias.org/portal/transparencia</a>
Puntuación media	8.40
Nivel de adecuación estimado	A

### Verificaciones. Nivel de adecuación A

Verificación	Valor	Modalidad
1.1 Existencia de alternativas textuales	1	Pasa
1.2 Uso de encabezados	1	Pasa
1.3 Uso de listas	1	Pasa
1.4 Tablas de datos	No aplica	Pasa
1.5 Agrupación estructural	1	Pasa
1.6 Separación de contenido y presentación	1	Pasa
1.7 Identificación del idioma principal	0	Falla
1.8 Navegación con javascript accesible y control de usuario	1	Pasa
1.9 Formularios y etiquetas	1	Pasa
1.10 Formularios y estructura	1	Pasa
1.11 Título de página y de marcos	1	Pasa
1.12 Enlaces descriptivos	1	Pasa
1.13 Cambios de contexto	1	Pasa
1.14 Compatibilidad	1	Pasa

### Verificaciones. Nivel de adecuación AA

Verificación	Valor	Modalidad
2.1 Identificación de los cambios de idioma	0	Falla
2.2 Legibilidad y contraste	1	Pasa
2.3 Maquetación adaptable	1	Pasa
2.4 Múltiples vías de navegación	0	Falla
2.5 Independencia del dispositivo	1	Pasa
2.6 Navegación consistente	1	Pasa

## 5.1. INCIDENCIAS.NIVEL DE ADECUACIÓN A

### 1.7 Identificación del idioma principal

**Problema** El código de idioma usado para identificar el idioma principal no es un código correcto.

Para identificar el idioma principal de un documento se debe emplear el atributo lang (o xml:lang para XHTML servido como XML) del elemento HTML empleando para ello un código de idioma válido según el 'Registro de subetiqueta de idioma de la IANA' (p. ej. 'es' para español, 'eu' para euskera, 'ca' para catalán, 'gl' para gallego, 'en' para inglés, 'fr' para francés, etc.).

Si se identifica correctamente el idioma usado los lectores de pantalla podrán emplear la entonación y pronunciación adecuada para el mismo.

Se puede comprobar la lista completa de códigos de idioma de IANA en la siguiente dirección: <http://www.iana.org/assignments/language-subtag-registry>

Línea	Columna	Código
2	15	<HTML lang="es">

## 5.2. INCIDENCIAS.NIVEL DE ADECUACIÓN AA

### 2.1 Identificación de los cambios de idioma

**Problema** El código de idioma especificado no es válido según la lista oficial de IANA (es, ca, eu, gl, cataluña, en, fr).

A la hora de identificar un idioma en la página se debe hacer mediante los códigos de idioma estándar, y utilizando una sintaxis correcta.

Los cambios de idioma se han de identificar mediante el atributo lang (o xml:lang para XHTML servido como XML) del elemento que contiene al fragmento de texto en un idioma diferente (p. ej. P, DIV, SPAN, EM, etc.) y el código a emplear debe ser un código de idioma válido según el 'Registro de subetiqueta de idioma de la IANA' (p. ej. 'es' para español, 'eu' para euskera, 'ca' para cataluña, 'gl' para gallego, 'en' para inglés, 'fr' para francés, etc.).

Si se identifican correctamente los idiomas usados los lectores de pantalla podrán emplear la entonación y pronunciación adecuada para los mismos.

Se puede comprobar la lista completa de códigos de idioma de IANA en la siguiente dirección: <http://www.iana.org/assignments/language-subtag-registry>

Línea	Columna	Código
2	15	<HTML lang="es">

### 2.4 Múltiples vías de navegación

**Advertencia** Ausencia de un enlace al mapa web y de un buscador en el sitio.

Como los usuarios pueden tener diferentes limitaciones o necesidades, para facilitar que todos puedan encontrar la información que buscan en un sitio web es necesario proporcionar mecanismos alternativos al menú de navegación principal. A algunos usuarios les puede resultar más útil o fácil consultar un mapa web o utilizar una función de búsqueda que interactuar con los menús de navegación.

Por este motivo, es necesario proporcionar algún método complementario de navegación como un mapa web o una opción de búsqueda en el sitio web.

## 6. RESULTADOS: PÁGINA 2

Título	ESTADÍSTICAS-ASISTA CANARIAS
URL	<a href="https://asistacanarias.org/portal/transparencia/estadisticas">https://asistacanarias.org/portal/transparencia/estadisticas</a>
Puntuación media	7.40
Nivel de adecuación estimado	No Válido

### Verificaciones. Nivel de adecuación A

Verificación	Valor	Modalidad
1.1 Existencia de alternativas textuales	1	Pasa
1.2 Uso de encabezados	0	Falla
1.3 Uso de listas	1	Pasa
1.4 Tablas de datos	1	Pasa
1.5 Agrupación estructural	1	Pasa
1.6 Separación de contenido y presentación	0	Falla
1.7 Identificación del idioma principal	0	Falla
1.8 Navegación con javascript accesible y control de usuario	1	Pasa
1.9 Formularios y etiquetas	1	Pasa
1.10 Formularios y estructura	No aplica	Pasa
1.11 Título de página y de marcos	1	Pasa
1.12 Enlaces descriptivos	1	Pasa
1.13 Cambios de contexto	1	Pasa
1.14 Compatibilidad	1	Pasa

### Verificaciones. Nivel de adecuación AA

Verificación	Valor	Modalidad
2.1 Identificación de los cambios de idioma	0	Falla
2.2 Legibilidad y contraste	1	Pasa
2.3 Maquetación adaptable	1	Pasa
2.4 Múltiples vías de navegación	0	Falla
2.5 Independencia del dispositivo	1	Pasa
2.6 Navegación consistente	1	Pasa

## 6.1. INCIDENCIAS.NIVEL DE ADECUACIÓN A

### 1.2 Uso de encabezados

**Problema Encabezados consecutivos del mismo nivel (o superior) sin contenido entre ellos.**

Los elementos de encabezado (H1...H6) sirven para identificar los títulos de las diferentes secciones en las que se estructura un documento. El nivel empleado en cada encabezado es lo que definirá la estructura jerárquica de las secciones del documento. Por tanto, esta estructura de encabezados y los niveles empleados ha de ser correcta reflejando la estructura lógica del contenido de la página, identificando como encabezados todos los títulos de sección, sin emplear elementos de encabezado únicamente para crear efectos de presentación y sin saltarse niveles intermedios al descender en la jerarquía de encabezados.

Cada encabezado ha de disponer de la correspondiente sección de contenido a la que titulan. Un encabezado que no tenga su correspondiente sección de contenido no tiene razón de ser y podrá generar confusión a los usuarios. Por tanto, debe existir algún contenido textual entre un encabezado y el siguiente encabezado del mismo nivel o de un nivel superior. Por ejemplo, debe existir contenido entre secuencias de encabezados del tipo (H2, H2) o (H2, H1).

Una estructura correcta de encabezados es de gran importancia ya que las aplicaciones de usuario y los productos de apoyo, como los lectores de pantalla, pueden proporcionar mecanismos especiales de navegación que permitan a los usuarios acceder de forma rápida a las distintas secciones que componen una página web (p. ej. mediante una índice o mapa del documento con accesos directos a las diferentes secciones del mismo).

Línea	Columna	Código
863	9	<H4>
1289	9	<H4>

### 1.6 Separación de contenido y presentación

**Problema Empleo de marcado propio de tablas de datos en tablas de maquetación.**

No se recomienda el uso de tablas de maquetación. En caso de que se empleen tablas para maquetar contenido, entonces éstas han de ser transparentes para los lectores de pantalla y otros productos de apoyo. Es decir, los usuarios no deben percibir su presencia.

Para ello, éstas no deben incluir elementos o atributos propios de tablas de datos (TH, THEAD, TBODY, TFOOT, CAPTION, summary, title, scope, headers, etc.). Por ejemplo, si una celda no es realmente un encabezamiento, no se debe utilizar el elemento TH para que tenga una apariencia determinada, sino dar formato al texto mediante hojas de estilo.

Línea	Columna	Código
612	40	<TABLE class="padded w-100 mt-1">
1446	38	<TABLE class="padded w-100 mt-1">

### 1.7 Identificación del idioma principal

**Problema El código de idioma usado para identificar el idioma principal no es un código correcto.**

Para identificar el idioma principal de un documento se debe emplear el atributo lang (o xml:lang para XHTML servido como XML) del elemento HTML empleando para ello un código de idioma válido según el 'Registro de subetiqueta de idioma de la IANA' (p. ej. 'es' para español, 'eu' para euskera, 'ca' para catalán, 'gl' para gallego, 'en' para inglés, 'fr' para francés, etc.).

Si se identifica correctamente el idioma usado los lectores de pantalla podrán emplear la entonación y pronunciación adecuada para el mismo.

Se puede comprobar la lista completa de códigos de idioma de IANA en la siguiente dirección: <http://www.iana.org/assignments/language-subtag-registry>

Línea	Columna	Código
2	15	<HTML lang="es">

## 6.2. INCIDENCIAS.NIVEL DE ADECUACIÓN AA

### 2.1 Identificación de los cambios de idioma

**Problema** El código de idioma especificado no es válido según la lista oficial de IANA (es, ca, eu, gl, ca-valencia, en, fr).

A la hora de identificar un idioma en la página se debe hacer mediante los códigos de idioma estándar, y utilizando una sintaxis correcta.

Los cambios de idioma se han de identificar mediante el atributo lang (o xml:lang para XHTML servido como XML) del elemento que contiene al fragmento de texto en un idioma diferente (p. ej. P, DIV, SPAN, EM, etc.) y el código a emplear debe ser un código de idioma válido según el 'Registro de subetiqueta de idioma de la IANA' (p. ej. 'es' para español, 'eu' para euskera, 'ca' para catalán, 'gl' para gallego, 'en' para inglés, 'fr' para francés, etc.).

Si se identifican correctamente los idiomas usados los lectores de pantalla podrán emplear la entonación y pronunciación adecuada para los mismos.

Se puede comprobar la lista completa de códigos de idioma de IANA en la siguiente dirección: <http://www.iana.org/assignments/language-subtag-registry>

Línea	Columna	Código
2	15	<HTML lang="es">

### 2.4 Múltiples vías de navegación

**Advertencia** Ausencia de un enlace al mapa web y de un buscador en el sitio.

Como los usuarios pueden tener diferentes limitaciones o necesidades, para facilitar que todos puedan encontrar la información que buscan en un sitio web es necesario proporcionar mecanismos alternativos al menú de navegación principal. A algunos usuarios les puede resultar más útil o fácil consultar un mapa web o utilizar una función de búsqueda que interactuar con los menús de navegación.

Por este motivo, es necesario proporcionar algún método complementario de navegación como un mapa web o una opción de búsqueda en el sitio web.

## 7. RESULTADOS: PÁGINA 3

Título	AVISO LEGAL - ASISTA CANARIAS
URL	<a href="https://asistacanarias.org/portal/aviso-legal">https://asistacanarias.org/portal/aviso-legal</a>
Puntuación media	8.30
Nivel de adecuación estimado	A

### Verificaciones. Nivel de adecuación A

Verificación	Valor	Modalidad
1.1 Existencia de alternativas textuales	1	Pasa
1.2 Uso de encabezados	1	Pasa
1.3 Uso de listas	1	Pasa
1.4 Tablas de datos	No aplica	Pasa
1.5 Agrupación estructural	1	Pasa
1.6 Separación de contenido y presentación	1	Pasa
1.7 Identificación del idioma principal	0	Falla
1.8 Navegación con javascript accesible y control de usuario	1	Pasa
1.9 Formularios y etiquetas	1	Pasa
1.10 Formularios y estructura	No aplica	Pasa
1.11 Título de página y de marcos	1	Pasa
1.12 Enlaces descriptivos	1	Pasa
1.13 Cambios de contexto	1	Pasa
1.14 Compatibilidad	1	Pasa

### Verificaciones. Nivel de adecuación AA

Verificación	Valor	Modalidad
2.1 Identificación de los cambios de idioma	0	Falla
2.2 Legibilidad y contraste	1	Pasa
2.3 Maquetación adaptable	1	Pasa
2.4 Múltiples vías de navegación	0	Falla
2.5 Independencia del dispositivo	1	Pasa
2.6 Navegación consistente	1	Pasa

## 7.1. INCIDENCIAS.NIVEL DE ADECUACIÓN A

### 1.7 Identificación del idioma principal

**Problema** El código de idioma usado para identificar el idioma principal no es un código correcto.

Para identificar el idioma principal de un documento se debe emplear el atributo lang (o xml:lang para XHTML servido como XML) del elemento HTML empleando para ello un código de idioma válido según el 'Registro de subetiqueta de idioma de la IANA' (p. ej. 'es' para español, 'eu' para euskera, 'ca' para catalán, 'gl' para gallego, 'en' para inglés, 'fr' para francés, etc.).

Si se identifica correctamente el idioma usado los lectores de pantalla podrán emplear la entonación y pronunciación adecuada para el mismo.

Se puede comprobar la lista completa de códigos de idioma de IANA en la siguiente dirección: <http://www.iana.org/assignments/language-subtag-registry>

Línea	Columna	Código
2	15	<HTML lang="es">

## 7.2. INCIDENCIAS.NIVEL DE ADECUACIÓN AA

### 2.1 Identificación de los cambios de idioma

**Problema** El código de idioma especificado no es válido según la lista oficial de IANA (es, ca, eu, gl, cataluña, en, fr).

A la hora de identificar un idioma en la página se debe hacer mediante los códigos de idioma estándar, y utilizando una sintaxis correcta.

Los cambios de idioma se han de identificar mediante el atributo lang (o xml:lang para XHTML servido como XML) del elemento que contiene al fragmento de texto en un idioma diferente (p. ej. P, DIV, SPAN, EM, etc.) y el código a emplear debe ser un código de idioma válido según el 'Registro de subetiqueta de idioma de la IANA' (p. ej. 'es' para español, 'eu' para euskera, 'ca' para cataluña, 'gl' para gallego, 'en' para inglés, 'fr' para francés, etc.).

Si se identifican correctamente los idiomas usados los lectores de pantalla podrán emplear la entonación y pronunciación adecuada para los mismos.

Se puede comprobar la lista completa de códigos de idioma de IANA en la siguiente dirección: <http://www.iana.org/assignments/language-subtag-registry>

Línea	Columna	Código
2	15	<HTML lang="es">

### 2.4 Múltiples vías de navegación

**Advertencia** Ausencia de un enlace al mapa web y de un buscador en el sitio.

Como los usuarios pueden tener diferentes limitaciones o necesidades, para facilitar que todos puedan encontrar la información que buscan en un sitio web es necesario proporcionar mecanismos alternativos al menú de navegación principal. A algunos usuarios les puede resultar más útil o fácil consultar un mapa web o utilizar una función de búsqueda que interactuar con los menús de navegación.

Por este motivo, es necesario proporcionar algún método complementario de navegación como un mapa web o una opción de búsqueda en el sitio web.

## 8. RESULTADOS: PÁGINA 4

Título	EMPRESA-ASISTA CANARIAS
URL	<a href="https://asistacanarias.org/portal/empresa">https://asistacanarias.org/portal/empresa</a>
Puntuación media	8.30
Nivel de adecuación estimado	A

### Verificaciones. Nivel de adecuación A

Verificación	Valor	Modalidad
1.1 Existencia de alternativas textuales	1	Pasa
1.2 Uso de encabezados	1	Pasa
1.3 Uso de listas	1	Pasa
1.4 Tablas de datos	No aplica	Pasa
1.5 Agrupación estructural	1	Pasa
1.6 Separación de contenido y presentación	1	Pasa
1.7 Identificación del idioma principal	0	Falla
1.8 Navegación con javascript accesible y control de usuario	1	Pasa
1.9 Formularios y etiquetas	1	Pasa
1.10 Formularios y estructura	No aplica	Pasa
1.11 Título de página y de marcos	1	Pasa
1.12 Enlaces descriptivos	1	Pasa
1.13 Cambios de contexto	1	Pasa
1.14 Compatibilidad	1	Pasa

### Verificaciones. Nivel de adecuación AA

Verificación	Valor	Modalidad
2.1 Identificación de los cambios de idioma	0	Falla
2.2 Legibilidad y contraste	1	Pasa
2.3 Maquetación adaptable	1	Pasa
2.4 Múltiples vías de navegación	0	Falla
2.5 Independencia del dispositivo	1	Pasa
2.6 Navegación consistente	1	Pasa

## 8.1. INCIDENCIAS.NIVEL DE ADECUACIÓN A

### 1.7 Identificación del idioma principal

**Problema** El código de idioma usado para identificar el idioma principal no es un código correcto.

Para identificar el idioma principal de un documento se debe emplear el atributo lang (o xml:lang para XHTML servido como XML) del elemento HTML empleando para ello un código de idioma válido según el 'Registro de subetiqueta de idioma de la IANA' (p. ej. 'es' para español, 'eu' para euskera, 'ca' para catalán, 'gl' para gallego, 'en' para inglés, 'fr' para francés, etc.).

Si se identifica correctamente el idioma usado los lectores de pantalla podrán emplear la entonación y pronunciación adecuada para el mismo.

Se puede comprobar la lista completa de códigos de idioma de IANA en la siguiente dirección: <http://www.iana.org/assignments/language-subtag-registry>

Línea	Columna	Código
2	15	<HTML lang="es">

## 8.2. INCIDENCIAS.NIVEL DE ADECUACIÓN AA

### 2.1 Identificación de los cambios de idioma

**Problema** El código de idioma especificado no es válido según la lista oficial de IANA (es, ca, eu, gl, catalencia, en, fr).

A la hora de identificar un idioma en la página se debe hacer mediante los códigos de idioma estándar, y utilizando una sintaxis correcta.

Los cambios de idioma se han de identificar mediante el atributo lang (o xml:lang para XHTML servido como XML) del elemento que contiene al fragmento de texto en un idioma diferente (p. ej. P, DIV, SPAN, EM, etc.) y el código a emplear debe ser un código de idioma válido según el 'Registro de subetiqueta de idioma de la IANA' (p. ej. 'es' para español, 'eu' para euskera, 'ca' para catalán, 'gl' para gallego, 'en' para inglés, 'fr' para francés, etc.).

Si se identifican correctamente los idiomas usados los lectores de pantalla podrán emplear la entonación y pronunciación adecuada para los mismos.

Se puede comprobar la lista completa de códigos de idioma de IANA en la siguiente dirección: <http://www.iana.org/assignments/language-subtag-registry>

Línea	Columna	Código
2	15	<HTML lang="es">

### 2.4 Múltiples vías de navegación

**Advertencia** Ausencia de un enlace al mapa web y de un buscador en el sitio.

Como los usuarios pueden tener diferentes limitaciones o necesidades, para facilitar que todos puedan encontrar la información que buscan en un sitio web es necesario proporcionar mecanismos alternativos al menú de navegación principal. A algunos usuarios les puede resultar más útil o fácil consultar un mapa web o utilizar una función de búsqueda que interactuar con los menús de navegación.

Por este motivo, es necesario proporcionar algún método complementario de navegación como un mapa web o una opción de búsqueda en el sitio web.

## 9. RESULTADOS: PÁGINA 5

Título	RETRIBUCIONES-ASISTA CANARIAS
URL	<a href="https://asistacanarias.org/portal/transparencia/retribuciones">https://asistacanarias.org/portal/transparencia/retribuciones</a>
Puntuación media	7.90
Nivel de adecuación estimado	A

### Verificaciones. Nivel de adecuación A

Verificación	Valor	Modalidad
1.1 Existencia de alternativas textuales	1	Pasa
1.2 Uso de encabezados	1	Pasa
1.3 Uso de listas	1	Pasa
1.4 Tablas de datos	1	Pasa
1.5 Agrupación estructural	1	Pasa
1.6 Separación de contenido y presentación	0	Falla
1.7 Identificación del idioma principal	0	Falla
1.8 Navegación con javascript accesible y control de usuario	1	Pasa
1.9 Formularios y etiquetas	1	Pasa
1.10 Formularios y estructura	No aplica	Pasa
1.11 Título de página y de marcos	1	Pasa
1.12 Enlaces descriptivos	1	Pasa
1.13 Cambios de contexto	1	Pasa
1.14 Compatibilidad	1	Pasa

### Verificaciones. Nivel de adecuación AA

Verificación	Valor	Modalidad
2.1 Identificación de los cambios de idioma	0	Falla
2.2 Legibilidad y contraste	1	Pasa
2.3 Maquetación adaptable	1	Pasa
2.4 Múltiples vías de navegación	0	Falla
2.5 Independencia del dispositivo	1	Pasa
2.6 Navegación consistente	1	Pasa

## 9.1. INCIDENCIAS.NIVEL DE ADECUACIÓN A

### 1.6 Separación de contenido y presentación

**Problema** Empleo de marcado propio de tablas de datos en tablas de maquetación.

No se recomienda el uso de tablas de maquetación. En caso de que se empleen tablas para maquetar contenido, entonces éstas han de ser transparentes para los lectores de pantalla y otros productos de apoyo. Es decir, los usuarios no deben percibir su presencia.

Para ello, éstas no deben incluir elementos o atributos propios de tablas de datos (TH, THEAD, TBODY, TFOOT, CAPTION, summary, title, scope, headers, etc.). Por ejemplo, si una celda no es realmente un encabezamiento, no se debe utilizar el elemento TH para que tenga una apariencia determinada, sino dar formato al texto mediante hojas de estilo.

Línea	Columna	Código
338	55	<TABLE class="padded" id="tabla-retribucion-anual">

### 1.7 Identificación del idioma principal

**Problema** El código de idioma usado para identificar el idioma principal no es un código correcto.

Para identificar el idioma principal de un documento se debe emplear el atributo lang (o xml:lang para XHTML servido como XML) del elemento HTML empleando para ello un código de idioma válido según el 'Registro de subetiqueta de idioma de la IANA' (p. ej. 'es' para español, 'eu' para euskera, 'ca' para catalán, 'gl' para gallego, 'en' para inglés, 'fr' para francés, etc.).

Si se identifica correctamente el idioma usado los lectores de pantalla podrán emplear la entonación y pronunciación adecuada para el mismo.

Se puede comprobar la lista completa de códigos de idioma de IANA en la siguiente dirección: <http://www.iana.org/assignments/language-subtag-registry>

Línea	Columna	Código
2	15	<HTML lang="es">

## 9.2. INCIDENCIAS.NIVEL DE ADECUACIÓN AA

### 2.1 Identificación de los cambios de idioma

**Problema** El código de idioma especificado no es válido según la lista oficial de IANA (es, ca, eu, gl, cataluña, en, fr).

A la hora de identificar un idioma en la página se debe hacer mediante los códigos de idioma estándar, y utilizando una sintaxis correcta.

Los cambios de idioma se han de identificar mediante el atributo lang (o xml:lang para XHTML servido como XML) del elemento que contiene al fragmento de texto en un idioma diferente (p. ej. P, DIV, SPAN, EM, etc.) y el código a emplear debe ser un código de idioma válido según el 'Registro de subetiqueta de idioma de la IANA' (p. ej. 'es' para español, 'eu' para euskera, 'ca' para cataluña, 'gl' para gallego, 'en' para inglés, 'fr' para francés, etc.).

Si se identifican correctamente los idiomas usados los lectores de pantalla podrán emplear la entonación y pronunciación adecuada para los mismos.

Se puede comprobar la lista completa de códigos de idioma de IANA en la siguiente dirección: <http://www.iana.org/assignments/language-subtag-registry>

Línea	Columna	Código
2	15	<HTML lang="es">

### 2.4 Múltiples vías de navegación

**Advertencia** Ausencia de un enlace al mapa web y de un buscador en el sitio.

Como los usuarios pueden tener diferentes limitaciones o necesidades, para facilitar que todos puedan encontrar la información que buscan en un sitio web es necesario proporcionar mecanismos alternativos al menú de navegación principal. A algunos usuarios les puede resultar más útil o fácil consultar un mapa web o utilizar una función de búsqueda que interactuar con los menús de navegación.

Por este motivo, es necesario proporcionar algún método complementario de navegación como un mapa web o una opción de búsqueda en el sitio web.

## 10. RESULTADOS: PÁGINA 6

Título	DERECHO DE ACCESO Y ACCESIBILIDAD-ASISTA CANARIAS
URL	<a href="https://asistacanarias.org/portal/transparencia/derecho-acceso-accesibilidad">https://asistacanarias.org/portal/transparencia/derecho-acceso-accesibilidad</a>
Puntuación media	8.40
Nivel de adecuación estimado	A

### Verificaciones. Nivel de adecuación A

Verificación	Valor	Modalidad
1.1 Existencia de alternativas textuales	1	Pasa
1.2 Uso de encabezados	1	Pasa
1.3 Uso de listas	1	Pasa
1.4 Tablas de datos	1	Pasa
1.5 Agrupación estructural	1	Pasa
1.6 Separación de contenido y presentación	1	Pasa
1.7 Identificación del idioma principal	0	Falla
1.8 Navegación con javascript accesible y control de usuario	1	Pasa
1.9 Formularios y etiquetas	1	Pasa
1.10 Formularios y estructura	No aplica	Pasa
1.11 Título de página y de marcos	1	Pasa
1.12 Enlaces descriptivos	1	Pasa
1.13 Cambios de contexto	1	Pasa
1.14 Compatibilidad	1	Pasa

### Verificaciones. Nivel de adecuación AA

Verificación	Valor	Modalidad
2.1 Identificación de los cambios de idioma	0	Falla
2.2 Legibilidad y contraste	1	Pasa
2.3 Maquetación adaptable	1	Pasa
2.4 Múltiples vías de navegación	0	Falla
2.5 Independencia del dispositivo	1	Pasa
2.6 Navegación consistente	1	Pasa

## 10.1. INCIDENCIAS.NIVEL DE ADECUACIÓN A

### 1.7 Identificación del idioma principal

**Problema** El código de idioma usado para identificar el idioma principal no es un código correcto.

Para identificar el idioma principal de un documento se debe emplear el atributo lang (o xml:lang para XHTML servido como XML) del elemento HTML empleando para ello un código de idioma válido según el 'Registro de subetiqueta de idioma de la IANA' (p. ej. 'es' para español, 'eu' para euskera, 'ca' para catalán, 'gl' para gallego, 'en' para inglés, 'fr' para francés, etc.).

Si se identifica correctamente el idioma usado los lectores de pantalla podrán emplear la entonación y pronunciación adecuada para el mismo.

Se puede comprobar la lista completa de códigos de idioma de IANA en la siguiente dirección: <http://www.iana.org/assignments/language-subtag-registry>

Línea	Columna	Código
2	15	<HTML lang="es">

## 10.2. INCIDENCIAS.NIVEL DE ADECUACIÓN AA

### 2.1 Identificación de los cambios de idioma

**Problema** El código de idioma especificado no es válido según la lista oficial de IANA (es, ca, eu, gl, cataluña, en, fr).

A la hora de identificar un idioma en la página se debe hacer mediante los códigos de idioma estándar, y utilizando una sintaxis correcta.

Los cambios de idioma se han de identificar mediante el atributo lang (o xml:lang para XHTML servido como XML) del elemento que contiene al fragmento de texto en un idioma diferente (p. ej. P, DIV, SPAN, EM, etc.) y el código a emplear debe ser un código de idioma válido según el 'Registro de subetiqueta de idioma de la IANA' (p. ej. 'es' para español, 'eu' para euskera, 'ca' para cataluña, 'gl' para gallego, 'en' para inglés, 'fr' para francés, etc.).

Si se identifican correctamente los idiomas usados los lectores de pantalla podrán emplear la entonación y pronunciación adecuada para los mismos.

Se puede comprobar la lista completa de códigos de idioma de IANA en la siguiente dirección: <http://www.iana.org/assignments/language-subtag-registry>

Línea	Columna	Código
2	15	<HTML lang="es">

### 2.4 Múltiples vías de navegación

**Advertencia** Ausencia de un enlace al mapa web y de un buscador en el sitio.

Como los usuarios pueden tener diferentes limitaciones o necesidades, para facilitar que todos puedan encontrar la información que buscan en un sitio web es necesario proporcionar mecanismos alternativos al menú de navegación principal. A algunos usuarios les puede resultar más útil o fácil consultar un mapa web o utilizar una función de búsqueda que interactuar con los menús de navegación.

Por este motivo, es necesario proporcionar algún método complementario de navegación como un mapa web o una opción de búsqueda en el sitio web.

## 11. RESULTADOS: PÁGINA 7

Título	INICIO-ASISTA CANARIAS
URL	<a href="https://asistacanarias.org/portal/inicio">https://asistacanarias.org/portal/inicio</a>
Puntuación media	7.90
Nivel de adecuación estimado	A

### Verificaciones. Nivel de adecuación A

Verificación	Valor	Modalidad
1.1 Existencia de alternativas textuales	1	Pasa
1.2 Uso de encabezados	0	Falla
1.3 Uso de listas	1	Pasa
1.4 Tablas de datos	No aplica	Pasa
1.5 Agrupación estructural	1	Pasa
1.6 Separación de contenido y presentación	1	Pasa
1.7 Identificación del idioma principal	0	Falla
1.8 Navegación con javascript accesible y control de usuario	1	Pasa
1.9 Formularios y etiquetas	1	Pasa
1.10 Formularios y estructura	1	Pasa
1.11 Título de página y de marcos	1	Pasa
1.12 Enlaces descriptivos	1	Pasa
1.13 Cambios de contexto	1	Pasa
1.14 Compatibilidad	1	Pasa

### Verificaciones. Nivel de adecuación AA

Verificación	Valor	Modalidad
2.1 Identificación de los cambios de idioma	0	Falla
2.2 Legibilidad y contraste	1	Pasa
2.3 Maquetación adaptable	1	Pasa
2.4 Múltiples vías de navegación	0	Falla
2.5 Independencia del dispositivo	1	Pasa
2.6 Navegación consistente	1	Pasa

## 11.1. INCIDENCIAS.NIVEL DE ADECUACIÓN A

### 1.2 Uso de encabezados

**Problema Encabezados consecutivos del mismo nivel (o superior) sin contenido entre ellos.**

Los elementos de encabezado (H1...H6) sirven para identificar los títulos de las diferentes secciones en las que se estructura un documento. El nivel empleado en cada encabezado es lo que definirá la estructura jerárquica de las secciones del documento. Por tanto, esta estructura de encabezados y los niveles empleados ha de ser correcta reflejando la estructura lógica del contenido de la página, identificando como encabezados todos los títulos de sección, sin emplear elementos de encabezado únicamente para crear efectos de presentación y sin saltarse niveles intermedios al descender en la jerarquía de encabezados.

Cada encabezado ha de disponer de la correspondiente sección de contenido a la que titulan. Un encabezado que no tenga su correspondiente sección de contenido no tiene razón de ser y podrá generar confusión a los usuarios. Por tanto, debe existir algún contenido textual entre un encabezado y el siguiente encabezado del mismo nivel o de un nivel superior. Por ejemplo, debe existir contenido entre secuencias de encabezados del tipo (H2, H2) o (H2, H1).

Una estructura correcta de encabezados es de gran importancia ya que las aplicaciones de usuario y los productos de apoyo, como los lectores de pantalla, pueden proporcionar mecanismos especiales de navegación que permitan a los usuarios acceder de forma rápida a las distintas secciones que componen una página web (p. ej. mediante una índice o mapa del documento con accesos directos a las diferentes secciones del mismo).

Línea	Columna	Código
420	8	<H2>

### 1.7 Identificación del idioma principal

**Problema El código de idioma usado para identificar el idioma principal no es un código correcto.**

Para identificar el idioma principal de un documento se debe emplear el atributo lang (o xml:lang para XHTML servido como XML) del elemento HTML empleando para ello un código de idioma válido según el 'Registro de subetiqueta de idioma de la IANA' (p. ej. 'es' para español, 'eu' para euskera, 'ca' para catalán, 'gl' para gallego, 'en' para inglés, 'fr' para francés, etc.).

Si se identifica correctamente el idioma usado los lectores de pantalla podrán emplear la entonación y pronunciación adecuada para el mismo.

Se puede comprobar la lista completa de códigos de idioma de IANA en la siguiente dirección: <http://www.iana.org/assignments/language-subtag-registry>

Línea	Columna	Código
2	15	<HTML lang="es">

## 11.2. INCIDENCIAS.NIVEL DE ADECUACIÓN AA

### 2.1 Identificación de los cambios de idioma

**Problema** El código de idioma especificado no es válido según la lista oficial de IANA (es, ca, eu, gl, cataluña, en, fr).

A la hora de identificar un idioma en la página se debe hacer mediante los códigos de idioma estándar, y utilizando una sintaxis correcta.

Los cambios de idioma se han de identificar mediante el atributo lang (o xml:lang para XHTML servido como XML) del elemento que contiene al fragmento de texto en un idioma diferente (p. ej. P, DIV, SPAN, EM, etc.) y el código a emplear debe ser un código de idioma válido según el 'Registro de subetiqueta de idioma de la IANA' (p. ej. 'es' para español, 'eu' para euskera, 'ca' para cataluña, 'gl' para gallego, 'en' para inglés, 'fr' para francés, etc.).

Si se identifican correctamente los idiomas usados los lectores de pantalla podrán emplear la entonación y pronunciación adecuada para los mismos.

Se puede comprobar la lista completa de códigos de idioma de IANA en la siguiente dirección: <http://www.iana.org/assignments/language-subtag-registry>

Línea	Columna	Código
2	15	<HTML lang="es">

### 2.4 Múltiples vías de navegación

**Advertencia** Ausencia de un enlace al mapa web y de un buscador en el sitio.

Como los usuarios pueden tener diferentes limitaciones o necesidades, para facilitar que todos puedan encontrar la información que buscan en un sitio web es necesario proporcionar mecanismos alternativos al menú de navegación principal. A algunos usuarios les puede resultar más útil o fácil consultar un mapa web o utilizar una función de búsqueda que interactuar con los menús de navegación.

Por este motivo, es necesario proporcionar algún método complementario de navegación como un mapa web o una opción de búsqueda en el sitio web.

## 12. RESULTADOS: PÁGINA 8

Título	INSTITUCIONAL Y ORGANIZATIVA-ASISTA CANARIAS
URL	<a href="https://asistacanarias.org/portal/transparencia/institucional-organizativa">https://asistacanarias.org/portal/transparencia/institucional-organizativa</a>
Puntuación media	6.70
Nivel de adecuación estimado	No Válido

### Verificaciones. Nivel de adecuación A

Verificación	Valor	Modalidad
1.1 Existencia de alternativas textuales	1	Pasa
1.2 Uso de encabezados	0	Falla
1.3 Uso de listas	1	Pasa
1.4 Tablas de datos	No aplica	Pasa
1.5 Agrupación estructural	1	Pasa
1.6 Separación de contenido y presentación	1	Pasa
1.7 Identificación del idioma principal	0	Falla
1.8 Navegación con javascript accesible y control de usuario	1	Pasa
1.9 Formularios y etiquetas	1	Pasa
1.10 Formularios y estructura	No aplica	Pasa
1.11 Título de página y de marcos	1	Pasa
1.12 Enlaces descriptivos	0	Falla
1.13 Cambios de contexto	1	Pasa
1.14 Compatibilidad	1	Pasa

### Verificaciones. Nivel de adecuación AA

Verificación	Valor	Modalidad
2.1 Identificación de los cambios de idioma	0	Falla
2.2 Legibilidad y contraste	1	Pasa
2.3 Maquetación adaptable	1	Pasa
2.4 Múltiples vías de navegación	0	Falla
2.5 Independencia del dispositivo	1	Pasa
2.6 Navegación consistente	0	Falla

## 12.1. INCIDENCIAS.NIVEL DE ADECUACIÓN A

### 1.2 Uso de encabezados

#### **Problema Encabezados vacíos, sin texto en su interior**

Los elementos de encabezado (H1...H6) sirven para identificar los títulos de las diferentes secciones en las que se estructura un documento. El nivel empleado en cada encabezado es lo que definirá la estructura jerárquica de las secciones del documento. Por tanto, esta estructura de encabezados y los niveles empleados ha de ser correcta reflejando la estructura lógica del contenido de la página, identificando como encabezados todos los títulos de sección, sin emplear elementos de encabezado únicamente para crear efectos de presentación y sin saltarse niveles intermedios al descender en la jerarquía de encabezados.

Todos los elementos de encabezado deben contener un texto, correspondiente al título de la sección de contenido que encabezan. No puede haber encabezados vacíos, sin texto en su interior, ya que dichos elementos corrompen la estructura del documento.

Una estructura correcta de encabezados es de gran importancia ya que las aplicaciones de usuario y los productos de apoyo, como los lectores de pantalla, pueden proporcionar mecanismos especiales de navegación que permitan a los usuarios acceder de forma rápida a las distintas secciones que componen una página web (p. ej. mediante una índice o mapa del documento con accesos directos a las diferentes secciones del mismo).

Línea	Columna	Código
713	60	<H4 class="azul100 nombre" id="nombreSeleccionado">
752	58	<H4 class="azul100 nombre" id="nombreSeleccionado">

### 1.2 Uso de encabezados

#### **Problema Encabezados consecutivos del mismo nivel (o superior) sin contenido entre ellos.**

Los elementos de encabezado (H1...H6) sirven para identificar los títulos de las diferentes secciones en las que se estructura un documento. El nivel empleado en cada encabezado es lo que definirá la estructura jerárquica de las secciones del documento. Por tanto, esta estructura de encabezados y los niveles empleados ha de ser correcta reflejando la estructura lógica del contenido de la página, identificando como encabezados todos los títulos de sección, sin emplear elementos de encabezado únicamente para crear efectos de presentación y sin saltarse niveles intermedios al descender en la jerarquía de encabezados.

Cada encabezado ha de disponer de la correspondiente sección de contenido a la que titulan. Un encabezado que no tenga su correspondiente sección de contenido no tiene razón de ser y podrá generar confusión a los usuarios. Por tanto, debe existir algún contenido textual entre un encabezado y el siguiente encabezado del mismo nivel o de un nivel superior. Por ejemplo, debe existir contenido entre secuencias de encabezados del tipo (H2, H2) o (H2, H1).

Una estructura correcta de encabezados es de gran importancia ya que las aplicaciones de usuario y los productos de apoyo, como los lectores de pantalla, pueden proporcionar mecanismos especiales de navegación que permitan a los usuarios acceder de forma rápida a las distintas secciones que componen una página web (p. ej. mediante una índice o mapa del documento con accesos directos a las diferentes secciones del mismo).

Línea	Columna	Código
719	13	<H4>
723	13	<H4>
727	13	<H4>
731	13	<H4>

Línea	Columna	Código
735	13	<H4>
739	13	<H4>
752	58	<H4 class="azul100 nombre" id="nombreSeleccionado">
758	11	<H4>
762	11	<H4>
766	11	<H4>
770	11	<H4>

## 1.7 Identificación del idioma principal

**Problema** El código de idioma usado para identificar el idioma principal no es un código correcto.

Para identificar el idioma principal de un documento se debe emplear el atributo lang (o xml:lang para XHTML servido como XML) del elemento HTML empleando para ello un código de idioma válido según el 'Registro de subetiqueta de idioma de la IANA' (p. ej. 'es' para español, 'eu' para euskera, 'ca' para catalán, 'gl' para gallego, 'en' para inglés, 'fr' para francés, etc.).

Si se identifica correctamente el idioma usado los lectores de pantalla podrán emplear la entonación y pronunciación adecuada para el mismo.

Se puede comprobar la lista completa de códigos de idioma de IANA en la siguiente dirección: <http://www.iana.org/assignments/language-subtag-registry>

Línea	Columna	Código
2	15	<HTML lang="es">

## 1.12 Enlaces descriptivos

**Problema** Enlaces cuyo texto está vacío.

El texto de los enlaces debe ser significativo y resultar útil para identificar la función o el destino de los mismos. En caso de necesitar algún tipo de información adicional ésta se podrá añadir por medio del atributo title, el cuál contendrá todo el texto del enlace además de dicha información adicional.

En todo caso, el texto de los enlaces no podrá estar vacío y en el caso de que su único contenido sea una imagen entonces ésta deberá tener un texto alternativo que sea significativo como texto del enlace.

Línea	Columna	Código
753	74	<A class="enlace" href="#" id="enlaceSeleccionado" target="_blank"> <SPAN class="icono icono-enlace"/> </A>

## 12.2. INCIDENCIAS.NIVEL DE ADECUACIÓN AA

### 2.1 Identificación de los cambios de idioma

**Problema** El código de idioma especificado no es válido según la lista oficial de IANA (es, ca, eu, gl, cataluña, en, fr).

A la hora de identificar un idioma en la página se debe hacer mediante los códigos de idioma estándar, y utilizando una sintaxis correcta.

Los cambios de idioma se han de identificar mediante el atributo lang (o xml:lang para XHTML servido como XML) del elemento que contiene al fragmento de texto en un idioma diferente (p. ej. P, DIV, SPAN, EM, etc.) y el código a emplear debe ser un código de idioma válido según el 'Registro de subetiqueta de idioma de la IANA' (p. ej. 'es' para español, 'eu' para euskera, 'ca' para cataluña, 'gl' para gallego, 'en' para inglés, 'fr' para francés, etc.).

Si se identifican correctamente los idiomas usados los lectores de pantalla podrán emplear la entonación y pronunciación adecuada para los mismos.

Se puede comprobar la lista completa de códigos de idioma de IANA en la siguiente dirección: <http://www.iana.org/assignments/language-subtag-registry>

Línea	Columna	Código
2	15	<HTML lang="es">

### 2.4 Múltiples vías de navegación

**Advertencia** Ausencia de un enlace al mapa web y de un buscador en el sitio.

Como los usuarios pueden tener diferentes limitaciones o necesidades, para facilitar que todos puedan encontrar la información que buscan en un sitio web es necesario proporcionar mecanismos alternativos al menú de navegación principal. A algunos usuarios les puede resultar más útil o fácil consultar un mapa web o utilizar una función de búsqueda que interactuar con los menús de navegación.

Por este motivo, es necesario proporcionar algún método complementario de navegación como un mapa web o una opción de búsqueda en el sitio web.

### 2.6 Navegación consistente

**Problema** Enlaces situados de forma contigua que apuntan al mismo destino.

La repetición de enlaces consecutivos a un mismo destino sólo sirve para añadir 'ruido' y contenido innecesario que entorpece la legibilidad y la interacción con la página a determinados usuarios como a aquellos que emplean un lector de pantalla.

Es el caso, por ejemplo, del uso de imágenes situadas de forma contigua a enlaces textuales marcándose ambos como dos enlaces independientes en lugar de utilizar un único enlace que englobe ambos elementos.

Línea	Columna	Código
299	98	<pre> &lt;A class="tarjetita sombreado-azul col-xs-12 col-md-2" href="/portal/empresa#planes-grecasa"&gt; &lt;IMG alt="icono de plan anual" src="svg/icono-documentacion- necesaria"/&gt; &lt;P&gt; Plan anual &lt;/P&gt; &lt;/A&gt; </pre>

### 13. RESULTADOS: PÁGINA 9

Título	POLÍTICA DE COOKIES - ASISTA CANARIAS
URL	<a href="https://asistacanarias.org/portal/politica-cookies">https://asistacanarias.org/portal/politica-cookies</a>
Puntuación media	8.40
Nivel de adecuación estimado	A

#### Verificaciones. Nivel de adecuación A

Verificación	Valor	Modalidad
1.1 Existencia de alternativas textuales	1	Pasa
1.2 Uso de encabezados	1	Pasa
1.3 Uso de listas	1	Pasa
1.4 Tablas de datos	1	Pasa
1.5 Agrupación estructural	1	Pasa
1.6 Separación de contenido y presentación	1	Pasa
1.7 Identificación del idioma principal	0	Falla
1.8 Navegación con javascript accesible y control de usuario	1	Pasa
1.9 Formularios y etiquetas	1	Pasa
1.10 Formularios y estructura	No aplica	Pasa
1.11 Título de página y de marcos	1	Pasa
1.12 Enlaces descriptivos	1	Pasa
1.13 Cambios de contexto	1	Pasa
1.14 Compatibilidad	1	Pasa

#### Verificaciones. Nivel de adecuación AA

Verificación	Valor	Modalidad
2.1 Identificación de los cambios de idioma	0	Falla
2.2 Legibilidad y contraste	1	Pasa
2.3 Maquetación adaptable	1	Pasa
2.4 Múltiples vías de navegación	0	Falla
2.5 Independencia del dispositivo	1	Pasa
2.6 Navegación consistente	1	Pasa

## 13.1. INCIDENCIAS.NIVEL DE ADECUACIÓN A

### 1.7 Identificación del idioma principal

**Problema** El código de idioma usado para identificar el idioma principal no es un código correcto.

Para identificar el idioma principal de un documento se debe emplear el atributo lang (o xml:lang para XHTML servido como XML) del elemento HTML empleando para ello un código de idioma válido según el 'Registro de subetiqueta de idioma de la IANA' (p. ej. 'es' para español, 'eu' para euskera, 'ca' para catalán, 'gl' para gallego, 'en' para inglés, 'fr' para francés, etc.).

Si se identifica correctamente el idioma usado los lectores de pantalla podrán emplear la entonación y pronunciación adecuada para el mismo.

Se puede comprobar la lista completa de códigos de idioma de IANA en la siguiente dirección: <http://www.iana.org/assignments/language-subtag-registry>

Línea	Columna	Código
2	15	<HTML lang="es">

## 13.2. INCIDENCIAS.NIVEL DE ADECUACIÓN AA

### 2.1 Identificación de los cambios de idioma

**Problema** El código de idioma especificado no es válido según la lista oficial de IANA (es, ca, eu, gl, cataluña, en, fr).

A la hora de identificar un idioma en la página se debe hacer mediante los códigos de idioma estándar, y utilizando una sintaxis correcta.

Los cambios de idioma se han de identificar mediante el atributo lang (o xml:lang para XHTML servido como XML) del elemento que contiene al fragmento de texto en un idioma diferente (p. ej. P, DIV, SPAN, EM, etc.) y el código a emplear debe ser un código de idioma válido según el 'Registro de subetiqueta de idioma de la IANA' (p. ej. 'es' para español, 'eu' para euskera, 'ca' para cataluña, 'gl' para gallego, 'en' para inglés, 'fr' para francés, etc.).

Si se identifican correctamente los idiomas usados los lectores de pantalla podrán emplear la entonación y pronunciación adecuada para los mismos.

Se puede comprobar la lista completa de códigos de idioma de IANA en la siguiente dirección: <http://www.iana.org/assignments/language-subtag-registry>

Línea	Columna	Código
2	15	<HTML lang="es">

### 2.4 Múltiples vías de navegación

**Advertencia** Ausencia de un enlace al mapa web y de un buscador en el sitio.

Como los usuarios pueden tener diferentes limitaciones o necesidades, para facilitar que todos puedan encontrar la información que buscan en un sitio web es necesario proporcionar mecanismos alternativos al menú de navegación principal. A algunos usuarios les puede resultar más útil o fácil consultar un mapa web o utilizar una función de búsqueda que interactuar con los menús de navegación.

Por este motivo, es necesario proporcionar algún método complementario de navegación como un mapa web o una opción de búsqueda en el sitio web.

## 14. RESULTADOS: PÁGINA 10

Título	CONTRATOS-ASISTA CANARIAS
URL	<a href="https://asistacanarias.org/portal/transparencia/contratos">https://asistacanarias.org/portal/transparencia/contratos</a>
Puntuación media	7.40
Nivel de adecuación estimado	No Válido

### Verificaciones. Nivel de adecuación A

Verificación	Valor	Modalidad
1.1 Existencia de alternativas textuales	1	Pasa
1.2 Uso de encabezados	0	Falla
1.3 Uso de listas	1	Pasa
1.4 Tablas de datos	1	Pasa
1.5 Agrupación estructural	1	Pasa
1.6 Separación de contenido y presentación	0	Falla
1.7 Identificación del idioma principal	0	Falla
1.8 Navegación con javascript accesible y control de usuario	1	Pasa
1.9 Formularios y etiquetas	1	Pasa
1.10 Formularios y estructura	No aplica	Pasa
1.11 Título de página y de marcos	1	Pasa
1.12 Enlaces descriptivos	1	Pasa
1.13 Cambios de contexto	1	Pasa
1.14 Compatibilidad	1	Pasa

### Verificaciones. Nivel de adecuación AA

Verificación	Valor	Modalidad
2.1 Identificación de los cambios de idioma	0	Falla
2.2 Legibilidad y contraste	1	Pasa
2.3 Maquetación adaptable	1	Pasa
2.4 Múltiples vías de navegación	0	Falla
2.5 Independencia del dispositivo	1	Pasa
2.6 Navegación consistente	1	Pasa

## 14.1. INCIDENCIAS.NIVEL DE ADECUACIÓN A

### 1.2 Uso de encabezados

**Problema Encabezados consecutivos del mismo nivel (o superior) sin contenido entre ellos.**

Los elementos de encabezado (H1...H6) sirven para identificar los títulos de las diferentes secciones en las que se estructura un documento. El nivel empleado en cada encabezado es lo que definirá la estructura jerárquica de las secciones del documento. Por tanto, esta estructura de encabezados y los niveles empleados ha de ser correcta reflejando la estructura lógica del contenido de la página, identificando como encabezados todos los títulos de sección, sin emplear elementos de encabezado únicamente para crear efectos de presentación y sin saltarse niveles intermedios al descender en la jerarquía de encabezados.

Cada encabezado ha de disponer de la correspondiente sección de contenido a la que titulan. Un encabezado que no tenga su correspondiente sección de contenido no tiene razón de ser y podrá generar confusión a los usuarios. Por tanto, debe existir algún contenido textual entre un encabezado y el siguiente encabezado del mismo nivel o de un nivel superior. Por ejemplo, debe existir contenido entre secuencias de encabezados del tipo (H2, H2) o (H2, H1).

Una estructura correcta de encabezados es de gran importancia ya que las aplicaciones de usuario y los productos de apoyo, como los lectores de pantalla, pueden proporcionar mecanismos especiales de navegación que permitan a los usuarios acceder de forma rápida a las distintas secciones que componen una página web (p. ej. mediante una índice o mapa del documento con accesos directos a las diferentes secciones del mismo).

Línea	Columna	Código
805	24	<H3 class="col-xs">

### 1.6 Separación de contenido y presentación

**Problema Empleo de marcado propio de tablas de datos en tablas de maquetación.**

No se recomienda el uso de tablas de maquetación. En caso de que se empleen tablas para maquetar contenido, entonces éstas han de ser transparentes para los lectores de pantalla y otros productos de apoyo. Es decir, los usuarios no deben percibir su presencia.

Para ello, éstas no deben incluir elementos o atributos propios de tablas de datos (TH, THEAD, TBODY, TFOOT, CAPTION, summary, title, scope, headers, etc.). Por ejemplo, si una celda no es realmente un encabezamiento, no se debe utilizar el elemento TH para que tenga una apariencia determinada, sino dar formato al texto mediante hojas de estilo.

Línea	Columna	Código
709	59	<TABLE class="padded" id="tabla-estadisticas-2024">
731	59	<TABLE class="padded" id="tabla-estadisticas-2023">
751	59	<TABLE class="padded" id="tabla-estadisticas-2022">
772	59	<TABLE class="padded" id="tabla-estadisticas-2021">

### 1.7 Identificación del idioma principal

**Problema El código de idioma usado para identificar el idioma principal no es un código correcto.**

Para identificar el idioma principal de un documento se debe emplear el atributo lang (o xml:lang para XHTML servido como XML) del elemento HTML empleando para ello un código de idioma válido según el 'Registro de subetiqueta de idioma de la IANA' (p. ej. 'es' para español, 'eu' para euskera, 'ca' para catalán, 'gl' para gallego, 'en' para inglés, 'fr' para francés, etc.).

Si se identifica correctamente el idioma usado los lectores de pantalla podrán emplear la entonación y pronunciación adecuada para el mismo.

Se puede comprobar la lista completa de códigos de idioma de IANA en la siguiente dirección: <http://www.iana.org/assignments/language-subtag-registry>

Línea	Columna	Código
2	15	<HTML lang="es">

## 14.2. INCIDENCIAS.NIVEL DE ADECUACIÓN AA

### 2.1 Identificación de los cambios de idioma

**Problema** El código de idioma especificado no es válido según la lista oficial de IANA (es, ca, eu, gl, catalencia, en, fr).

A la hora de identificar un idioma en la página se debe hacer mediante los códigos de idioma estándar, y utilizando una sintaxis correcta.

Los cambios de idioma se han de identificar mediante el atributo lang (o xml:lang para XHTML servido como XML) del elemento que contiene al fragmento de texto en un idioma diferente (p. ej. P, DIV, SPAN, EM, etc.) y el código a emplear debe ser un código de idioma válido según el 'Registro de subetiqueta de idioma de la IANA' (p. ej. 'es' para español, 'eu' para euskera, 'ca' para catalán, 'gl' para gallego, 'en' para inglés, 'fr' para francés, etc.).

Si se identifican correctamente los idiomas usados los lectores de pantalla podrán emplear la entonación y pronunciación adecuada para los mismos.

Se puede comprobar la lista completa de códigos de idioma de IANA en la siguiente dirección: <http://www.iana.org/assignments/language-subtag-registry>

Línea	Columna	Código
2	15	<HTML lang="es">

### 2.4 Múltiples vías de navegación

**Advertencia** Ausencia de un enlace al mapa web y de un buscador en el sitio.

Como los usuarios pueden tener diferentes limitaciones o necesidades, para facilitar que todos puedan encontrar la información que buscan en un sitio web es necesario proporcionar mecanismos alternativos al menú de navegación principal. A algunos usuarios les puede resultar más útil o fácil consultar un mapa web o utilizar una función de búsqueda que interactuar con los menús de navegación.

Por este motivo, es necesario proporcionar algún método complementario de navegación como un mapa web o una opción de búsqueda en el sitio web.

## 15. RESULTADOS: PÁGINA 11

Título	CONVENIOS Y ENCOMIENDAS DE GESTIÓN-ASISTA CANARIAS
URL	<a href="https://asistacanarias.org/portal/transparencia/convenios-encomiendas">https://asistacanarias.org/portal/transparencia/convenios-encomiendas</a>
Puntuación media	7.90
Nivel de adecuación estimado	A

### Verificaciones. Nivel de adecuación A

Verificación	Valor	Modalidad
1.1 Existencia de alternativas textuales	1	Pasa
1.2 Uso de encabezados	0	Falla
1.3 Uso de listas	1	Pasa
1.4 Tablas de datos	1	Pasa
1.5 Agrupación estructural	1	Pasa
1.6 Separación de contenido y presentación	1	Pasa
1.7 Identificación del idioma principal	0	Falla
1.8 Navegación con javascript accesible y control de usuario	1	Pasa
1.9 Formularios y etiquetas	1	Pasa
1.10 Formularios y estructura	No aplica	Pasa
1.11 Título de página y de marcos	1	Pasa
1.12 Enlaces descriptivos	1	Pasa
1.13 Cambios de contexto	1	Pasa
1.14 Compatibilidad	1	Pasa

### Verificaciones. Nivel de adecuación AA

Verificación	Valor	Modalidad
2.1 Identificación de los cambios de idioma	0	Falla
2.2 Legibilidad y contraste	1	Pasa
2.3 Maquetación adaptable	1	Pasa
2.4 Múltiples vías de navegación	0	Falla
2.5 Independencia del dispositivo	1	Pasa
2.6 Navegación consistente	1	Pasa

## 15.1. INCIDENCIAS.NIVEL DE ADECUACIÓN A

### 1.2 Uso de encabezados

**Problema** Encabezados consecutivos del mismo nivel (o superior) sin contenido entre ellos.

Los elementos de encabezado (H1...H6) sirven para identificar los títulos de las diferentes secciones en las que se estructura un documento. El nivel empleado en cada encabezado es lo que definirá la estructura jerárquica de las secciones del documento. Por tanto, esta estructura de encabezados y los niveles empleados ha de ser correcta reflejando la estructura lógica del contenido de la página, identificando como encabezados todos los títulos de sección, sin emplear elementos de encabezado únicamente para crear efectos de presentación y sin saltarse niveles intermedios al descender en la jerarquía de encabezados.

Cada encabezado ha de disponer de la correspondiente sección de contenido a la que titulan. Un encabezado que no tenga su correspondiente sección de contenido no tiene razón de ser y podrá generar confusión a los usuarios. Por tanto, debe existir algún contenido textual entre un encabezado y el siguiente encabezado del mismo nivel o de un nivel superior. Por ejemplo, debe existir contenido entre secuencias de encabezados del tipo (H2, H2) o (H2, H1).

Una estructura correcta de encabezados es de gran importancia ya que las aplicaciones de usuario y los productos de apoyo, como los lectores de pantalla, pueden proporcionar mecanismos especiales de navegación que permitan a los usuarios acceder de forma rápida a las distintas secciones que componen una página web (p. ej. mediante una índice o mapa del documento con accesos directos a las diferentes secciones del mismo).

Línea	Columna	Código
362	26	<H2 class="azul100">

### 1.7 Identificación del idioma principal

**Problema** El código de idioma usado para identificar el idioma principal no es un código correcto.

Para identificar el idioma principal de un documento se debe emplear el atributo lang (o xml:lang para XHTML servido como XML) del elemento HTML empleando para ello un código de idioma válido según el 'Registro de subetiqueta de idioma de la IANA' (p. ej. 'es' para español, 'eu' para euskera, 'ca' para catalán, 'gl' para gallego, 'en' para inglés, 'fr' para francés, etc.).

Si se identifica correctamente el idioma usado los lectores de pantalla podrán emplear la entonación y pronunciación adecuada para el mismo.

Se puede comprobar la lista completa de códigos de idioma de IANA en la siguiente dirección: <http://www.iana.org/assignments/language-subtag-registry>

Línea	Columna	Código
2	15	<HTML lang="es">

## 15.2. INCIDENCIAS.NIVEL DE ADECUACIÓN AA

### 2.1 Identificación de los cambios de idioma

**Problema** El código de idioma especificado no es válido según la lista oficial de IANA (es, ca, eu, gl, cataluña, en, fr).

A la hora de identificar un idioma en la página se debe hacer mediante los códigos de idioma estándar, y utilizando una sintaxis correcta.

Los cambios de idioma se han de identificar mediante el atributo lang (o xml:lang para XHTML servido como XML) del elemento que contiene al fragmento de texto en un idioma diferente (p. ej. P, DIV, SPAN, EM, etc.) y el código a emplear debe ser un código de idioma válido según el 'Registro de subetiqueta de idioma de la IANA' (p. ej. 'es' para español, 'eu' para euskera, 'ca' para cataluña, 'gl' para gallego, 'en' para inglés, 'fr' para francés, etc.).

Si se identifican correctamente los idiomas usados los lectores de pantalla podrán emplear la entonación y pronunciación adecuada para los mismos.

Se puede comprobar la lista completa de códigos de idioma de IANA en la siguiente dirección: <http://www.iana.org/assignments/language-subtag-registry>

Línea	Columna	Código
2	15	<HTML lang="es">

### 2.4 Múltiples vías de navegación

**Advertencia** Ausencia de un enlace al mapa web y de un buscador en el sitio.

Como los usuarios pueden tener diferentes limitaciones o necesidades, para facilitar que todos puedan encontrar la información que buscan en un sitio web es necesario proporcionar mecanismos alternativos al menú de navegación principal. A algunos usuarios les puede resultar más útil o fácil consultar un mapa web o utilizar una función de búsqueda que interactuar con los menús de navegación.

Por este motivo, es necesario proporcionar algún método complementario de navegación como un mapa web o una opción de búsqueda en el sitio web.

## 16. RESULTADOS: PÁGINA 12

Título	EMPLEO EN EL SECTOR PÚBLICO-ASISTA CANARIAS
URL	<a href="https://asistacanarias.org/portal/transparencia/empleo-sector-publico">https://asistacanarias.org/portal/transparencia/empleo-sector-publico</a>
Puntuación media	7.90
Nivel de adecuación estimado	A

### Verificaciones. Nivel de adecuación A

Verificación	Valor	Modalidad
1.1 Existencia de alternativas textuales	1	Pasa
1.2 Uso de encabezados	1	Pasa
1.3 Uso de listas	1	Pasa
1.4 Tablas de datos	1	Pasa
1.5 Agrupación estructural	1	Pasa
1.6 Separación de contenido y presentación	0	Falla
1.7 Identificación del idioma principal	0	Falla
1.8 Navegación con javascript accesible y control de usuario	1	Pasa
1.9 Formularios y etiquetas	1	Pasa
1.10 Formularios y estructura	No aplica	Pasa
1.11 Título de página y de marcos	1	Pasa
1.12 Enlaces descriptivos	1	Pasa
1.13 Cambios de contexto	1	Pasa
1.14 Compatibilidad	1	Pasa

### Verificaciones. Nivel de adecuación AA

Verificación	Valor	Modalidad
2.1 Identificación de los cambios de idioma	0	Falla
2.2 Legibilidad y contraste	1	Pasa
2.3 Maquetación adaptable	1	Pasa
2.4 Múltiples vías de navegación	0	Falla
2.5 Independencia del dispositivo	1	Pasa
2.6 Navegación consistente	1	Pasa

## 16.1. INCIDENCIAS.NIVEL DE ADECUACIÓN A

### 1.6 Separación de contenido y presentación

**Problema** Empleo de marcado propio de tablas de datos en tablas de maquetación.

No se recomienda el uso de tablas de maquetación. En caso de que se empleen tablas para maquetar contenido, entonces éstas han de ser transparentes para los lectores de pantalla y otros productos de apoyo. Es decir, los usuarios no deben percibir su presencia.

Para ello, éstas no deben incluir elementos o atributos propios de tablas de datos (TH, THEAD, TBODY, TFOOT, CAPTION, summary, title, scope, headers, etc.). Por ejemplo, si una celda no es realmente un encabezamiento, no se debe utilizar el elemento TH para que tenga una apariencia determinada, sino dar formato al texto mediante hojas de estilo.

Línea	Columna	Código
302	54	<TABLE class="padded" id="tabla-puestos-2025">
332	54	<TABLE class="padded" id="tabla-puestos-2024">
363	59	<TABLE class="padded" id="tabla-puestos-semestral">
392	54	<TABLE class="padded" id="tabla-puestos-2022">
527	58	<TABLE class="padded" id="tabla-contratacion-2025">
555	58	<TABLE class="padded" id="tabla-contratacion-2024">
583	63	<TABLE class="padded" id="tabla-contratacion-semestral">
609	53	<TABLE class="padded" id="tabla-contratacion">

### 1.7 Identificación del idioma principal

**Problema** El código de idioma usado para identificar el idioma principal no es un código correcto.

Para identificar el idioma principal de un documento se debe emplear el atributo lang (o xml:lang para XHTML servido como XML) del elemento HTML empleando para ello un código de idioma válido según el 'Registro de subetiqueta de idioma de la IANA' (p. ej. 'es' para español, 'eu' para euskera, 'ca' para catalán, 'gl' para gallego, 'en' para inglés, 'fr' para francés, etc.).

Si se identifica correctamente el idioma usado los lectores de pantalla podrán emplear la entonación y pronunciación adecuada para el mismo.

Se puede comprobar la lista completa de códigos de idioma de IANA en la siguiente dirección: <http://www.iana.org/assignments/language-subtag-registry>

Línea	Columna	Código
2	15	<HTML lang="es">

## 16.2. INCIDENCIAS.NIVEL DE ADECUACIÓN AA

### 2.1 Identificación de los cambios de idioma

**Problema** El código de idioma especificado no es válido según la lista oficial de IANA (es, ca, eu, gl, cataluña, en, fr).

A la hora de identificar un idioma en la página se debe hacer mediante los códigos de idioma estándar, y utilizando una sintaxis correcta.

Los cambios de idioma se han de identificar mediante el atributo lang (o xml:lang para XHTML servido como XML) del elemento que contiene al fragmento de texto en un idioma diferente (p. ej. P, DIV, SPAN, EM, etc.) y el código a emplear debe ser un código de idioma válido según el 'Registro de subetiqueta de idioma de la IANA' (p. ej. 'es' para español, 'eu' para euskera, 'ca' para cataluña, 'gl' para gallego, 'en' para inglés, 'fr' para francés, etc.).

Si se identifican correctamente los idiomas usados los lectores de pantalla podrán emplear la entonación y pronunciación adecuada para los mismos.

Se puede comprobar la lista completa de códigos de idioma de IANA en la siguiente dirección: <http://www.iana.org/assignments/language-subtag-registry>

Línea	Columna	Código
2	15	<HTML lang="es">

### 2.4 Múltiples vías de navegación

**Advertencia** Ausencia de un enlace al mapa web y de un buscador en el sitio.

Como los usuarios pueden tener diferentes limitaciones o necesidades, para facilitar que todos puedan encontrar la información que buscan en un sitio web es necesario proporcionar mecanismos alternativos al menú de navegación principal. A algunos usuarios les puede resultar más útil o fácil consultar un mapa web o utilizar una función de búsqueda que interactuar con los menús de navegación.

Por este motivo, es necesario proporcionar algún método complementario de navegación como un mapa web o una opción de búsqueda en el sitio web.

## 17. RESULTADOS: PÁGINA 13

Título	PERSONAL DE LIBRE NOMBRAMIENTO-ASISTA CANARIAS
URL	<a href="https://asistacanarias.org/portal/transparencia/personal-libre-nombramiento">https://asistacanarias.org/portal/transparencia/personal-libre-nombramiento</a>
Puntuación media	8.40
Nivel de adecuación estimado	A

### Verificaciones. Nivel de adecuación A

Verificación	Valor	Modalidad
1.1 Existencia de alternativas textuales	1	Pasa
1.2 Uso de encabezados	1	Pasa
1.3 Uso de listas	1	Pasa
1.4 Tablas de datos	1	Pasa
1.5 Agrupación estructural	1	Pasa
1.6 Separación de contenido y presentación	1	Pasa
1.7 Identificación del idioma principal	0	Falla
1.8 Navegación con javascript accesible y control de usuario	1	Pasa
1.9 Formularios y etiquetas	1	Pasa
1.10 Formularios y estructura	No aplica	Pasa
1.11 Título de página y de marcos	1	Pasa
1.12 Enlaces descriptivos	1	Pasa
1.13 Cambios de contexto	1	Pasa
1.14 Compatibilidad	1	Pasa

### Verificaciones. Nivel de adecuación AA

Verificación	Valor	Modalidad
2.1 Identificación de los cambios de idioma	0	Falla
2.2 Legibilidad y contraste	1	Pasa
2.3 Maquetación adaptable	1	Pasa
2.4 Múltiples vías de navegación	0	Falla
2.5 Independencia del dispositivo	1	Pasa
2.6 Navegación consistente	1	Pasa

## 17.1. INCIDENCIAS.NIVEL DE ADECUACIÓN A

### 1.7 Identificación del idioma principal

**Problema** El código de idioma usado para identificar el idioma principal no es un código correcto.

Para identificar el idioma principal de un documento se debe emplear el atributo lang (o xml:lang para XHTML servido como XML) del elemento HTML empleando para ello un código de idioma válido según el 'Registro de subetiqueta de idioma de la IANA' (p. ej. 'es' para español, 'eu' para euskera, 'ca' para catalán, 'gl' para gallego, 'en' para inglés, 'fr' para francés, etc.).

Si se identifica correctamente el idioma usado los lectores de pantalla podrán emplear la entonación y pronunciación adecuada para el mismo.

Se puede comprobar la lista completa de códigos de idioma de IANA en la siguiente dirección: <http://www.iana.org/assignments/language-subtag-registry>

Línea	Columna	Código
2	15	<HTML lang="es">

## 17.2. INCIDENCIAS.NIVEL DE ADECUACIÓN AA

### 2.1 Identificación de los cambios de idioma

**Problema** El código de idioma especificado no es válido según la lista oficial de IANA (es, ca, eu, gl, cataluña, en, fr).

A la hora de identificar un idioma en la página se debe hacer mediante los códigos de idioma estándar, y utilizando una sintaxis correcta.

Los cambios de idioma se han de identificar mediante el atributo lang (o xml:lang para XHTML servido como XML) del elemento que contiene al fragmento de texto en un idioma diferente (p. ej. P, DIV, SPAN, EM, etc.) y el código a emplear debe ser un código de idioma válido según el 'Registro de subetiqueta de idioma de la IANA' (p. ej. 'es' para español, 'eu' para euskera, 'ca' para cataluña, 'gl' para gallego, 'en' para inglés, 'fr' para francés, etc.).

Si se identifican correctamente los idiomas usados los lectores de pantalla podrán emplear la entonación y pronunciación adecuada para los mismos.

Se puede comprobar la lista completa de códigos de idioma de IANA en la siguiente dirección: <http://www.iana.org/assignments/language-subtag-registry>

Línea	Columna	Código
2	15	<HTML lang="es">

### 2.4 Múltiples vías de navegación

**Advertencia** Ausencia de un enlace al mapa web y de un buscador en el sitio.

Como los usuarios pueden tener diferentes limitaciones o necesidades, para facilitar que todos puedan encontrar la información que buscan en un sitio web es necesario proporcionar mecanismos alternativos al menú de navegación principal. A algunos usuarios les puede resultar más útil o fácil consultar un mapa web o utilizar una función de búsqueda que interactuar con los menús de navegación.

Por este motivo, es necesario proporcionar algún método complementario de navegación como un mapa web o una opción de búsqueda en el sitio web.

## 18. RESULTADOS: PÁGINA 14

Título	CITA PREVIA-ASISTA CANARIAS
URL	<a href="https://asistacanarias.org/portal/cita-previa">https://asistacanarias.org/portal/cita-previa</a>
Puntuación media	8.30
Nivel de adecuación estimado	A

### Verificaciones. Nivel de adecuación A

Verificación	Valor	Modalidad
1.1 Existencia de alternativas textuales	1	Pasa
1.2 Uso de encabezados	1	Pasa
1.3 Uso de listas	1	Pasa
1.4 Tablas de datos	No aplica	Pasa
1.5 Agrupación estructural	1	Pasa
1.6 Separación de contenido y presentación	1	Pasa
1.7 Identificación del idioma principal	0	Falla
1.8 Navegación con javascript accesible y control de usuario	1	Pasa
1.9 Formularios y etiquetas	1	Pasa
1.10 Formularios y estructura	No aplica	Pasa
1.11 Título de página y de marcos	1	Pasa
1.12 Enlaces descriptivos	1	Pasa
1.13 Cambios de contexto	1	Pasa
1.14 Compatibilidad	1	Pasa

### Verificaciones. Nivel de adecuación AA

Verificación	Valor	Modalidad
2.1 Identificación de los cambios de idioma	0	Falla
2.2 Legibilidad y contraste	1	Pasa
2.3 Maquetación adaptable	1	Pasa
2.4 Múltiples vías de navegación	0	Falla
2.5 Independencia del dispositivo	1	Pasa
2.6 Navegación consistente	1	Pasa

## 18.1. INCIDENCIAS.NIVEL DE ADECUACIÓN A

### 1.7 Identificación del idioma principal

**Problema** El código de idioma usado para identificar el idioma principal no es un código correcto.

Para identificar el idioma principal de un documento se debe emplear el atributo lang (o xml:lang para XHTML servido como XML) del elemento HTML empleando para ello un código de idioma válido según el 'Registro de subetiqueta de idioma de la IANA' (p. ej. 'es' para español, 'eu' para euskera, 'ca' para catalán, 'gl' para gallego, 'en' para inglés, 'fr' para francés, etc.).

Si se identifica correctamente el idioma usado los lectores de pantalla podrán emplear la entonación y pronunciación adecuada para el mismo.

Se puede comprobar la lista completa de códigos de idioma de IANA en la siguiente dirección: <http://www.iana.org/assignments/language-subtag-registry>

Línea	Columna	Código
2	15	<HTML lang="es">

## 18.2. INCIDENCIAS.NIVEL DE ADECUACIÓN AA

### 2.1 Identificación de los cambios de idioma

**Problema** El código de idioma especificado no es válido según la lista oficial de IANA (es, ca, eu, gl, cataluña, en, fr).

A la hora de identificar un idioma en la página se debe hacer mediante los códigos de idioma estándar, y utilizando una sintaxis correcta.

Los cambios de idioma se han de identificar mediante el atributo lang (o xml:lang para XHTML servido como XML) del elemento que contiene al fragmento de texto en un idioma diferente (p. ej. P, DIV, SPAN, EM, etc.) y el código a emplear debe ser un código de idioma válido según el 'Registro de subetiqueta de idioma de la IANA' (p. ej. 'es' para español, 'eu' para euskera, 'ca' para cataluña, 'gl' para gallego, 'en' para inglés, 'fr' para francés, etc.).

Si se identifican correctamente los idiomas usados los lectores de pantalla podrán emplear la entonación y pronunciación adecuada para los mismos.

Se puede comprobar la lista completa de códigos de idioma de IANA en la siguiente dirección: <http://www.iana.org/assignments/language-subtag-registry>

Línea	Columna	Código
2	15	<HTML lang="es">

### 2.4 Múltiples vías de navegación

**Advertencia** Ausencia de un enlace al mapa web y de un buscador en el sitio.

Como los usuarios pueden tener diferentes limitaciones o necesidades, para facilitar que todos puedan encontrar la información que buscan en un sitio web es necesario proporcionar mecanismos alternativos al menú de navegación principal. A algunos usuarios les puede resultar más útil o fácil consultar un mapa web o utilizar una función de búsqueda que interactuar con los menús de navegación.

Por este motivo, es necesario proporcionar algún método complementario de navegación como un mapa web o una opción de búsqueda en el sitio web.

## 19. RESULTADOS: PÁGINA 15

Título	SUGERENCIAS Y RECLAMACIONES-ASISTA CANARIAS
URL	<a href="https://asistacanarias.org/portal/sugerencias-reclamaciones">https://asistacanarias.org/portal/sugerencias-reclamaciones</a>
Puntuación media	8.40
Nivel de adecuación estimado	A

### Verificaciones. Nivel de adecuación A

Verificación	Valor	Modalidad
1.1 Existencia de alternativas textuales	1	Pasa
1.2 Uso de encabezados	1	Pasa
1.3 Uso de listas	1	Pasa
1.4 Tablas de datos	No aplica	Pasa
1.5 Agrupación estructural	1	Pasa
1.6 Separación de contenido y presentación	1	Pasa
1.7 Identificación del idioma principal	0	Falla
1.8 Navegación con javascript accesible y control de usuario	1	Pasa
1.9 Formularios y etiquetas	1	Pasa
1.10 Formularios y estructura	1	Pasa
1.11 Título de página y de marcos	1	Pasa
1.12 Enlaces descriptivos	1	Pasa
1.13 Cambios de contexto	1	Pasa
1.14 Compatibilidad	1	Pasa

### Verificaciones. Nivel de adecuación AA

Verificación	Valor	Modalidad
2.1 Identificación de los cambios de idioma	0	Falla
2.2 Legibilidad y contraste	1	Pasa
2.3 Maquetación adaptable	1	Pasa
2.4 Múltiples vías de navegación	0	Falla
2.5 Independencia del dispositivo	1	Pasa
2.6 Navegación consistente	1	Pasa

## 19.1. INCIDENCIAS.NIVEL DE ADECUACIÓN A

### 1.7 Identificación del idioma principal

**Problema** El código de idioma usado para identificar el idioma principal no es un código correcto.

Para identificar el idioma principal de un documento se debe emplear el atributo lang (o xml:lang para XHTML servido como XML) del elemento HTML empleando para ello un código de idioma válido según el 'Registro de subetiqueta de idioma de la IANA' (p. ej. 'es' para español, 'eu' para euskera, 'ca' para catalán, 'gl' para gallego, 'en' para inglés, 'fr' para francés, etc.).

Si se identifica correctamente el idioma usado los lectores de pantalla podrán emplear la entonación y pronunciación adecuada para el mismo.

Se puede comprobar la lista completa de códigos de idioma de IANA en la siguiente dirección: <http://www.iana.org/assignments/language-subtag-registry>

Línea	Columna	Código
2	15	<HTML lang="es">

## 19.2. INCIDENCIAS.NIVEL DE ADECUACIÓN AA

### 2.1 Identificación de los cambios de idioma

**Problema** El código de idioma especificado no es válido según la lista oficial de IANA (es, ca, eu, gl, cataluña, en, fr).

A la hora de identificar un idioma en la página se debe hacer mediante los códigos de idioma estándar, y utilizando una sintaxis correcta.

Los cambios de idioma se han de identificar mediante el atributo lang (o xml:lang para XHTML servido como XML) del elemento que contiene al fragmento de texto en un idioma diferente (p. ej. P, DIV, SPAN, EM, etc.) y el código a emplear debe ser un código de idioma válido según el 'Registro de subetiqueta de idioma de la IANA' (p. ej. 'es' para español, 'eu' para euskera, 'ca' para cataluña, 'gl' para gallego, 'en' para inglés, 'fr' para francés, etc.).

Si se identifican correctamente los idiomas usados los lectores de pantalla podrán emplear la entonación y pronunciación adecuada para los mismos.

Se puede comprobar la lista completa de códigos de idioma de IANA en la siguiente dirección: <http://www.iana.org/assignments/language-subtag-registry>

Línea	Columna	Código
2	15	<HTML lang="es">

### 2.4 Múltiples vías de navegación

**Advertencia** Ausencia de un enlace al mapa web y de un buscador en el sitio.

Como los usuarios pueden tener diferentes limitaciones o necesidades, para facilitar que todos puedan encontrar la información que buscan en un sitio web es necesario proporcionar mecanismos alternativos al menú de navegación principal. A algunos usuarios les puede resultar más útil o fácil consultar un mapa web o utilizar una función de búsqueda que interactuar con los menús de navegación.

Por este motivo, es necesario proporcionar algún método complementario de navegación como un mapa web o una opción de búsqueda en el sitio web.

## 20. RESULTADOS: PÁGINA 16

Título	TRABAJA CON NOSOTROS-ASISTA CANARIAS
URL	<a href="https://asistacanarias.org/portal/trabaja-con-nosotros">https://asistacanarias.org/portal/trabaja-con-nosotros</a>
Puntuación media	7.80
Nivel de adecuación estimado	A

### Verificaciones. Nivel de adecuación A

Verificación	Valor	Modalidad
1.1 Existencia de alternativas textuales	1	Pasa
1.2 Uso de encabezados	1	Pasa
1.3 Uso de listas	1	Pasa
1.4 Tablas de datos	No aplica	Pasa
1.5 Agrupación estructural	1	Pasa
1.6 Separación de contenido y presentación	1	Pasa
1.7 Identificación del idioma principal	0	Falla
1.8 Navegación con javascript accesible y control de usuario	1	Pasa
1.9 Formularios y etiquetas	1	Pasa
1.10 Formularios y estructura	No aplica	Pasa
1.11 Título de página y de marcos	1	Pasa
1.12 Enlaces descriptivos	0	Falla
1.13 Cambios de contexto	1	Pasa
1.14 Compatibilidad	1	Pasa

### Verificaciones. Nivel de adecuación AA

Verificación	Valor	Modalidad
2.1 Identificación de los cambios de idioma	0	Falla
2.2 Legibilidad y contraste	1	Pasa
2.3 Maquetación adaptable	1	Pasa
2.4 Múltiples vías de navegación	0	Falla
2.5 Independencia del dispositivo	1	Pasa
2.6 Navegación consistente	1	Pasa

## 20.1. INCIDENCIAS.NIVEL DE ADECUACIÓN A

### 1.7 Identificación del idioma principal

**Problema** El código de idioma usado para identificar el idioma principal no es un código correcto.

Para identificar el idioma principal de un documento se debe emplear el atributo lang (o xml:lang para XHTML servido como XML) del elemento HTML empleando para ello un código de idioma válido según el 'Registro de subetiqueta de idioma de la IANA' (p. ej. 'es' para español, 'eu' para euskera, 'ca' para catalán, 'gl' para gallego, 'en' para inglés, 'fr' para francés, etc.).

Si se identifica correctamente el idioma usado los lectores de pantalla podrán emplear la entonación y pronunciación adecuada para el mismo.

Se puede comprobar la lista completa de códigos de idioma de IANA en la siguiente dirección: <http://www.iana.org/assignments/language-subtag-registry>

Línea	Columna	Código
2	15	<HTML lang="es">

### 1.12 Enlaces descriptivos

**Problema** Enlaces cuyo texto no es significativo (textos similares como "aquí", "pinche aquí", "haga clic aquí", etc.).

El texto de los enlaces debe ser significativo y resultar útil para identificar la función o el destino de los mismos. En caso de necesitar algún tipo de información adicional ésta se podrá añadir por medio del atributo title, el cuál contendrá todo el texto del enlace además de dicha información adicional.

Enlaces del estilo a "pinche aquí", "más información"... no son significativos y no resultan útiles para identificar su destino.

Línea	Columna	Código
331	159	<A class="bold azul100" href="https://asistacanarias.sedelectronica.es/catalog/tw/e365a664-d88a-4fc6-9caa-13d55b9a72de" target="_blank"> aquí </A>

### 1.12 Enlaces descriptivos

**Problema** Enlaces cuyo texto es demasiado largo y, por tanto, poco significativo.

El texto de los enlaces debe ser significativo y resultar útil para identificar la función o el destino de los mismos. Para ello, dicho texto además ha de ser breve y conciso. Salvo excepciones (enlaces a leyes u otros contenidos de tipo legal en los que se emplea su título como texto del enlace) si el texto de un enlace es demasiado largo, extendiéndose por varias líneas, dificultará su legibilidad y comprensión para algunos usuarios dejando así de ser significativo.

Línea	Columna	Código
432	35	<A class="bold azul100" href="https://www.gobiernodecanarias.org/boc/2025/136/2547.html" target="_blank"> 2547 ANUNCIO de 25 de junio de 2025, relativo a la convocatoria de oferta pública de empleo para la cobertura de vacantes de las tasas de reposición correspondientes al presente año 2025 y reiteración de las vacantes de la tasa de reposición del año 2024. </A>

## 20.2. INCIDENCIAS.NIVEL DE ADECUACIÓN AA

### 2.1 Identificación de los cambios de idioma

**Problema** El código de idioma especificado no es válido según la lista oficial de IANA (es, ca, eu, gl, cataluña, en, fr).

A la hora de identificar un idioma en la página se debe hacer mediante los códigos de idioma estándar, y utilizando una sintaxis correcta.

Los cambios de idioma se han de identificar mediante el atributo lang (o xml:lang para XHTML servido como XML) del elemento que contiene al fragmento de texto en un idioma diferente (p. ej. P, DIV, SPAN, EM, etc.) y el código a emplear debe ser un código de idioma válido según el 'Registro de subetiqueta de idioma de la IANA' (p. ej. 'es' para español, 'eu' para euskera, 'ca' para cataluña, 'gl' para gallego, 'en' para inglés, 'fr' para francés, etc.).

Si se identifican correctamente los idiomas usados los lectores de pantalla podrán emplear la entonación y pronunciación adecuada para los mismos.

Se puede comprobar la lista completa de códigos de idioma de IANA en la siguiente dirección: <http://www.iana.org/assignments/language-subtag-registry>

Línea	Columna	Código
2	15	<HTML lang="es">

### 2.4 Múltiples vías de navegación

**Advertencia** Ausencia de un enlace al mapa web y de un buscador en el sitio.

Como los usuarios pueden tener diferentes limitaciones o necesidades, para facilitar que todos puedan encontrar la información que buscan en un sitio web es necesario proporcionar mecanismos alternativos al menú de navegación principal. A algunos usuarios les puede resultar más útil o fácil consultar un mapa web o utilizar una función de búsqueda que interactuar con los menús de navegación.

Por este motivo, es necesario proporcionar algún método complementario de navegación como un mapa web o una opción de búsqueda en el sitio web.

## 21. RESULTADOS: PÁGINA 17

Título	POLÍTICA DE PRIVACIDAD - ASISTA CANARIAS
URL	<a href="https://asistacanarias.org/portal/politica-privacidad">https://asistacanarias.org/portal/politica-privacidad</a>
Puntuación media	8.30
Nivel de adecuación estimado	A

### Verificaciones. Nivel de adecuación A

Verificación	Valor	Modalidad
1.1 Existencia de alternativas textuales	1	Pasa
1.2 Uso de encabezados	1	Pasa
1.3 Uso de listas	1	Pasa
1.4 Tablas de datos	No aplica	Pasa
1.5 Agrupación estructural	1	Pasa
1.6 Separación de contenido y presentación	1	Pasa
1.7 Identificación del idioma principal	<b>0</b>	<b>Falla</b>
1.8 Navegación con javascript accesible y control de usuario	1	Pasa
1.9 Formularios y etiquetas	1	Pasa
1.10 Formularios y estructura	No aplica	Pasa
1.11 Título de página y de marcos	1	Pasa
1.12 Enlaces descriptivos	1	Pasa
1.13 Cambios de contexto	1	Pasa
1.14 Compatibilidad	1	Pasa

### Verificaciones. Nivel de adecuación AA

Verificación	Valor	Modalidad
2.1 Identificación de los cambios de idioma	<b>0</b>	<b>Falla</b>
2.2 Legibilidad y contraste	1	Pasa
2.3 Maquetación adaptable	1	Pasa
2.4 Múltiples vías de navegación	<b>0</b>	<b>Falla</b>
2.5 Independencia del dispositivo	1	Pasa
2.6 Navegación consistente	1	Pasa

## 21.1. INCIDENCIAS.NIVEL DE ADECUACIÓN A

### 1.7 Identificación del idioma principal

**Problema** El código de idioma usado para identificar el idioma principal no es un código correcto.

Para identificar el idioma principal de un documento se debe emplear el atributo lang (o xml:lang para XHTML servido como XML) del elemento HTML empleando para ello un código de idioma válido según el 'Registro de subetiqueta de idioma de la IANA' (p. ej. 'es' para español, 'eu' para euskera, 'ca' para catalán, 'gl' para gallego, 'en' para inglés, 'fr' para francés, etc.).

Si se identifica correctamente el idioma usado los lectores de pantalla podrán emplear la entonación y pronunciación adecuada para el mismo.

Se puede comprobar la lista completa de códigos de idioma de IANA en la siguiente dirección: <http://www.iana.org/assignments/language-subtag-registry>

Línea	Columna	Código
2	15	<HTML lang="es">

## 21.2. INCIDENCIAS.NIVEL DE ADECUACIÓN AA

### 2.1 Identificación de los cambios de idioma

**Problema** El código de idioma especificado no es válido según la lista oficial de IANA (es, ca, eu, gl, cataluña, en, fr).

A la hora de identificar un idioma en la página se debe hacer mediante los códigos de idioma estándar, y utilizando una sintaxis correcta.

Los cambios de idioma se han de identificar mediante el atributo lang (o xml:lang para XHTML servido como XML) del elemento que contiene al fragmento de texto en un idioma diferente (p. ej. P, DIV, SPAN, EM, etc.) y el código a emplear debe ser un código de idioma válido según el 'Registro de subetiqueta de idioma de la IANA' (p. ej. 'es' para español, 'eu' para euskera, 'ca' para cataluña, 'gl' para gallego, 'en' para inglés, 'fr' para francés, etc.).

Si se identifican correctamente los idiomas usados los lectores de pantalla podrán emplear la entonación y pronunciación adecuada para los mismos.

Se puede comprobar la lista completa de códigos de idioma de IANA en la siguiente dirección: <http://www.iana.org/assignments/language-subtag-registry>

Línea	Columna	Código
2	15	<HTML lang="es">

### 2.4 Múltiples vías de navegación

**Advertencia** Ausencia de un enlace al mapa web y de un buscador en el sitio.

Como los usuarios pueden tener diferentes limitaciones o necesidades, para facilitar que todos puedan encontrar la información que buscan en un sitio web es necesario proporcionar mecanismos alternativos al menú de navegación principal. A algunos usuarios les puede resultar más útil o fácil consultar un mapa web o utilizar una función de búsqueda que interactuar con los menús de navegación.

Por este motivo, es necesario proporcionar algún método complementario de navegación como un mapa web o una opción de búsqueda en el sitio web.

## 22. RESULTADOS: PÁGINA 18

Título	CONTACTO-ASISTA CANARIAS
URL	<a href="https://asistacanarias.org/portal/contacto">https://asistacanarias.org/portal/contacto</a>
Puntuación media	8.40
Nivel de adecuación estimado	A

### Verificaciones. Nivel de adecuación A

Verificación	Valor	Modalidad
1.1 Existencia de alternativas textuales	1	Pasa
1.2 Uso de encabezados	1	Pasa
1.3 Uso de listas	1	Pasa
1.4 Tablas de datos	No aplica	Pasa
1.5 Agrupación estructural	1	Pasa
1.6 Separación de contenido y presentación	1	Pasa
1.7 Identificación del idioma principal	0	Falla
1.8 Navegación con javascript accesible y control de usuario	1	Pasa
1.9 Formularios y etiquetas	1	Pasa
1.10 Formularios y estructura	1	Pasa
1.11 Título de página y de marcos	1	Pasa
1.12 Enlaces descriptivos	1	Pasa
1.13 Cambios de contexto	1	Pasa
1.14 Compatibilidad	1	Pasa

### Verificaciones. Nivel de adecuación AA

Verificación	Valor	Modalidad
2.1 Identificación de los cambios de idioma	0	Falla
2.2 Legibilidad y contraste	1	Pasa
2.3 Maquetación adaptable	1	Pasa
2.4 Múltiples vías de navegación	0	Falla
2.5 Independencia del dispositivo	1	Pasa
2.6 Navegación consistente	1	Pasa

## 22.1. INCIDENCIAS.NIVEL DE ADECUACIÓN A

### 1.7 Identificación del idioma principal

**Problema** El código de idioma usado para identificar el idioma principal no es un código correcto.

Para identificar el idioma principal de un documento se debe emplear el atributo lang (o xml:lang para XHTML servido como XML) del elemento HTML empleando para ello un código de idioma válido según el 'Registro de subetiqueta de idioma de la IANA' (p. ej. 'es' para español, 'eu' para euskera, 'ca' para catalán, 'gl' para gallego, 'en' para inglés, 'fr' para francés, etc.).

Si se identifica correctamente el idioma usado los lectores de pantalla podrán emplear la entonación y pronunciación adecuada para el mismo.

Se puede comprobar la lista completa de códigos de idioma de IANA en la siguiente dirección: <http://www.iana.org/assignments/language-subtag-registry>

Línea	Columna	Código
2	15	<HTML lang="es">

## 22.2. INCIDENCIAS.NIVEL DE ADECUACIÓN AA

### 2.1 Identificación de los cambios de idioma

**Problema** El código de idioma especificado no es válido según la lista oficial de IANA (es, ca, eu, gl, cataluña, en, fr).

A la hora de identificar un idioma en la página se debe hacer mediante los códigos de idioma estándar, y utilizando una sintaxis correcta.

Los cambios de idioma se han de identificar mediante el atributo lang (o xml:lang para XHTML servido como XML) del elemento que contiene al fragmento de texto en un idioma diferente (p. ej. P, DIV, SPAN, EM, etc.) y el código a emplear debe ser un código de idioma válido según el 'Registro de subetiqueta de idioma de la IANA' (p. ej. 'es' para español, 'eu' para euskera, 'ca' para cataluña, 'gl' para gallego, 'en' para inglés, 'fr' para francés, etc.).

Si se identifican correctamente los idiomas usados los lectores de pantalla podrán emplear la entonación y pronunciación adecuada para los mismos.

Se puede comprobar la lista completa de códigos de idioma de IANA en la siguiente dirección: <http://www.iana.org/assignments/language-subtag-registry>

Línea	Columna	Código
2	15	<HTML lang="es">

### 2.4 Múltiples vías de navegación

**Advertencia** Ausencia de un enlace al mapa web y de un buscador en el sitio.

Como los usuarios pueden tener diferentes limitaciones o necesidades, para facilitar que todos puedan encontrar la información que buscan en un sitio web es necesario proporcionar mecanismos alternativos al menú de navegación principal. A algunos usuarios les puede resultar más útil o fácil consultar un mapa web o utilizar una función de búsqueda que interactuar con los menús de navegación.

Por este motivo, es necesario proporcionar algún método complementario de navegación como un mapa web o una opción de búsqueda en el sitio web.

## 23. RESULTADOS: PÁGINA 19

Título	DIRECTORIO-ASISTA CANARIAS
URL	<a href="https://asistacanarias.org/portal/directorio">https://asistacanarias.org/portal/directorio</a>
Puntuación media	8.30
Nivel de adecuación estimado	A

### Verificaciones. Nivel de adecuación A

Verificación	Valor	Modalidad
1.1 Existencia de alternativas textuales	1	Pasa
1.2 Uso de encabezados	1	Pasa
1.3 Uso de listas	1	Pasa
1.4 Tablas de datos	No aplica	Pasa
1.5 Agrupación estructural	1	Pasa
1.6 Separación de contenido y presentación	1	Pasa
1.7 Identificación del idioma principal	0	Falla
1.8 Navegación con javascript accesible y control de usuario	1	Pasa
1.9 Formularios y etiquetas	1	Pasa
1.10 Formularios y estructura	No aplica	Pasa
1.11 Título de página y de marcos	1	Pasa
1.12 Enlaces descriptivos	1	Pasa
1.13 Cambios de contexto	1	Pasa
1.14 Compatibilidad	1	Pasa

### Verificaciones. Nivel de adecuación AA

Verificación	Valor	Modalidad
2.1 Identificación de los cambios de idioma	0	Falla
2.2 Legibilidad y contraste	1	Pasa
2.3 Maquetación adaptable	1	Pasa
2.4 Múltiples vías de navegación	0	Falla
2.5 Independencia del dispositivo	1	Pasa
2.6 Navegación consistente	1	Pasa

## 23.1. INCIDENCIAS.NIVEL DE ADECUACIÓN A

### 1.7 Identificación del idioma principal

**Problema** El código de idioma usado para identificar el idioma principal no es un código correcto.

Para identificar el idioma principal de un documento se debe emplear el atributo lang (o xml:lang para XHTML servido como XML) del elemento HTML empleando para ello un código de idioma válido según el 'Registro de subetiqueta de idioma de la IANA' (p. ej. 'es' para español, 'eu' para euskera, 'ca' para catalán, 'gl' para gallego, 'en' para inglés, 'fr' para francés, etc.).

Si se identifica correctamente el idioma usado los lectores de pantalla podrán emplear la entonación y pronunciación adecuada para el mismo.

Se puede comprobar la lista completa de códigos de idioma de IANA en la siguiente dirección: <http://www.iana.org/assignments/language-subtag-registry>

Línea	Columna	Código
2	15	<HTML lang="es">

## 23.2. INCIDENCIAS.NIVEL DE ADECUACIÓN AA

### 2.1 Identificación de los cambios de idioma

**Problema** El código de idioma especificado no es válido según la lista oficial de IANA (es, ca, eu, gl, cataluña, en, fr).

A la hora de identificar un idioma en la página se debe hacer mediante los códigos de idioma estándar, y utilizando una sintaxis correcta.

Los cambios de idioma se han de identificar mediante el atributo lang (o xml:lang para XHTML servido como XML) del elemento que contiene al fragmento de texto en un idioma diferente (p. ej. P, DIV, SPAN, EM, etc.) y el código a emplear debe ser un código de idioma válido según el 'Registro de subetiqueta de idioma de la IANA' (p. ej. 'es' para español, 'eu' para euskera, 'ca' para cataluña, 'gl' para gallego, 'en' para inglés, 'fr' para francés, etc.).

Si se identifican correctamente los idiomas usados los lectores de pantalla podrán emplear la entonación y pronunciación adecuada para los mismos.

Se puede comprobar la lista completa de códigos de idioma de IANA en la siguiente dirección: <http://www.iana.org/assignments/language-subtag-registry>

Línea	Columna	Código
2	15	<HTML lang="es">

### 2.4 Múltiples vías de navegación

**Advertencia** Ausencia de un enlace al mapa web y de un buscador en el sitio.

Como los usuarios pueden tener diferentes limitaciones o necesidades, para facilitar que todos puedan encontrar la información que buscan en un sitio web es necesario proporcionar mecanismos alternativos al menú de navegación principal. A algunos usuarios les puede resultar más útil o fácil consultar un mapa web o utilizar una función de búsqueda que interactuar con los menús de navegación.

Por este motivo, es necesario proporcionar algún método complementario de navegación como un mapa web o una opción de búsqueda en el sitio web.

## 24. RESULTADOS: PÁGINA 20

Título	LEGISLACIÓN-ASISTA CANARIAS
URL	<a href="https://asistacanarias.org/portal/legislacion">https://asistacanarias.org/portal/legislacion</a>
Puntuación media	8.30
Nivel de adecuación estimado	A

### Verificaciones. Nivel de adecuación A

Verificación	Valor	Modalidad
1.1 Existencia de alternativas textuales	1	Pasa
1.2 Uso de encabezados	1	Pasa
1.3 Uso de listas	1	Pasa
1.4 Tablas de datos	No aplica	Pasa
1.5 Agrupación estructural	1	Pasa
1.6 Separación de contenido y presentación	1	Pasa
1.7 Identificación del idioma principal	0	Falla
1.8 Navegación con javascript accesible y control de usuario	1	Pasa
1.9 Formularios y etiquetas	1	Pasa
1.10 Formularios y estructura	No aplica	Pasa
1.11 Título de página y de marcos	1	Pasa
1.12 Enlaces descriptivos	1	Pasa
1.13 Cambios de contexto	1	Pasa
1.14 Compatibilidad	1	Pasa

### Verificaciones. Nivel de adecuación AA

Verificación	Valor	Modalidad
2.1 Identificación de los cambios de idioma	0	Falla
2.2 Legibilidad y contraste	1	Pasa
2.3 Maquetación adaptable	1	Pasa
2.4 Múltiples vías de navegación	0	Falla
2.5 Independencia del dispositivo	1	Pasa
2.6 Navegación consistente	1	Pasa

## 24.1. INCIDENCIAS.NIVEL DE ADECUACIÓN A

### 1.7 Identificación del idioma principal

**Problema** El código de idioma usado para identificar el idioma principal no es un código correcto.

Para identificar el idioma principal de un documento se debe emplear el atributo lang (o xml:lang para XHTML servido como XML) del elemento HTML empleando para ello un código de idioma válido según el 'Registro de subetiqueta de idioma de la IANA' (p. ej. 'es' para español, 'eu' para euskera, 'ca' para catalán, 'gl' para gallego, 'en' para inglés, 'fr' para francés, etc.).

Si se identifica correctamente el idioma usado los lectores de pantalla podrán emplear la entonación y pronunciación adecuada para el mismo.

Se puede comprobar la lista completa de códigos de idioma de IANA en la siguiente dirección: <http://www.iana.org/assignments/language-subtag-registry>

Línea	Columna	Código
2	15	<HTML lang="es">

## 24.2. INCIDENCIAS.NIVEL DE ADECUACIÓN AA

### 2.1 Identificación de los cambios de idioma

**Problema** El código de idioma especificado no es válido según la lista oficial de IANA (es, ca, eu, gl, cataluña, en, fr).

A la hora de identificar un idioma en la página se debe hacer mediante los códigos de idioma estándar, y utilizando una sintaxis correcta.

Los cambios de idioma se han de identificar mediante el atributo lang (o xml:lang para XHTML servido como XML) del elemento que contiene al fragmento de texto en un idioma diferente (p. ej. P, DIV, SPAN, EM, etc.) y el código a emplear debe ser un código de idioma válido según el 'Registro de subetiqueta de idioma de la IANA' (p. ej. 'es' para español, 'eu' para euskera, 'ca' para cataluña, 'gl' para gallego, 'en' para inglés, 'fr' para francés, etc.).

Si se identifican correctamente los idiomas usados los lectores de pantalla podrán emplear la entonación y pronunciación adecuada para los mismos.

Se puede comprobar la lista completa de códigos de idioma de IANA en la siguiente dirección: <http://www.iana.org/assignments/language-subtag-registry>

Línea	Columna	Código
2	15	<HTML lang="es">

### 2.4 Múltiples vías de navegación

**Advertencia** Ausencia de un enlace al mapa web y de un buscador en el sitio.

Como los usuarios pueden tener diferentes limitaciones o necesidades, para facilitar que todos puedan encontrar la información que buscan en un sitio web es necesario proporcionar mecanismos alternativos al menú de navegación principal. A algunos usuarios les puede resultar más útil o fácil consultar un mapa web o utilizar una función de búsqueda que interactuar con los menús de navegación.

Por este motivo, es necesario proporcionar algún método complementario de navegación como un mapa web o una opción de búsqueda en el sitio web.

## 25. RESULTADOS: PÁGINA 21

Título	SERVICIOS Y PROCEDIMIENTOS-ASISTA CANARIAS
URL	<a href="https://asistacanarias.org/portal/transparencia/servicios-procedimientos">https://asistacanarias.org/portal/transparencia/servicios-procedimientos</a>
Puntuación media	7.90
Nivel de adecuación estimado	A

### Verificaciones. Nivel de adecuación A

Verificación	Valor	Modalidad
1.1 Existencia de alternativas textuales	1	Pasa
1.2 Uso de encabezados	1	Pasa
1.3 Uso de listas	1	Pasa
1.4 Tablas de datos	1	Pasa
1.5 Agrupación estructural	1	Pasa
1.6 Separación de contenido y presentación	0	Falla
1.7 Identificación del idioma principal	0	Falla
1.8 Navegación con javascript accesible y control de usuario	1	Pasa
1.9 Formularios y etiquetas	1	Pasa
1.10 Formularios y estructura	No aplica	Pasa
1.11 Título de página y de marcos	1	Pasa
1.12 Enlaces descriptivos	1	Pasa
1.13 Cambios de contexto	1	Pasa
1.14 Compatibilidad	1	Pasa

### Verificaciones. Nivel de adecuación AA

Verificación	Valor	Modalidad
2.1 Identificación de los cambios de idioma	0	Falla
2.2 Legibilidad y contraste	1	Pasa
2.3 Maquetación adaptable	1	Pasa
2.4 Múltiples vías de navegación	0	Falla
2.5 Independencia del dispositivo	1	Pasa
2.6 Navegación consistente	1	Pasa

## 25.1. INCIDENCIAS.NIVEL DE ADECUACIÓN A

### 1.6 Separación de contenido y presentación

**Problema** Empleo de marcado propio de tablas de datos en tablas de maquetación.

No se recomienda el uso de tablas de maquetación. En caso de que se empleen tablas para maquetar contenido, entonces éstas han de ser transparentes para los lectores de pantalla y otros productos de apoyo. Es decir, los usuarios no deben percibir su presencia.

Para ello, éstas no deben incluir elementos o atributos propios de tablas de datos (TH, THEAD, TBODY, TFOOT, CAPTION, summary, title, scope, headers, etc.). Por ejemplo, si una celda no es realmente un encabezamiento, no se debe utilizar el elemento TH para que tenga una apariencia determinada, sino dar formato al texto mediante hojas de estilo.

Línea	Columna	Código
592	73	<code>&lt;TABLE class="padded" id="tabla-reclamaciones" style="width:100%; "&gt;</code>

### 1.7 Identificación del idioma principal

**Problema** El código de idioma usado para identificar el idioma principal no es un código correcto.

Para identificar el idioma principal de un documento se debe emplear el atributo lang (o xml:lang para XHTML servido como XML) del elemento HTML empleando para ello un código de idioma válido según el 'Registro de subetiqueta de idioma de la IANA' (p. ej. 'es' para español, 'eu' para euskera, 'ca' para catalán, 'gl' para gallego, 'en' para inglés, 'fr' para francés, etc.).

Si se identifica correctamente el idioma usado los lectores de pantalla podrán emplear la entonación y pronunciación adecuada para el mismo.

Se puede comprobar la lista completa de códigos de idioma de IANA en la siguiente dirección: <http://www.iana.org/assignments/language-subtag-registry>

Línea	Columna	Código
2	15	<code>&lt;HTML lang="es "&gt;</code>

## 25.2. INCIDENCIAS.NIVEL DE ADECUACIÓN AA

### 2.1 Identificación de los cambios de idioma

**Problema** El código de idioma especificado no es válido según la lista oficial de IANA (es, ca, eu, gl, cataluña, en, fr).

A la hora de identificar un idioma en la página se debe hacer mediante los códigos de idioma estándar, y utilizando una sintaxis correcta.

Los cambios de idioma se han de identificar mediante el atributo lang (o xml:lang para XHTML servido como XML) del elemento que contiene al fragmento de texto en un idioma diferente (p. ej. P, DIV, SPAN, EM, etc.) y el código a emplear debe ser un código de idioma válido según el 'Registro de subetiqueta de idioma de la IANA' (p. ej. 'es' para español, 'eu' para euskera, 'ca' para cataluña, 'gl' para gallego, 'en' para inglés, 'fr' para francés, etc.).

Si se identifican correctamente los idiomas usados los lectores de pantalla podrán emplear la entonación y pronunciación adecuada para los mismos.

Se puede comprobar la lista completa de códigos de idioma de IANA en la siguiente dirección: <http://www.iana.org/assignments/language-subtag-registry>

Línea	Columna	Código
2	15	<HTML lang="es">

### 2.4 Múltiples vías de navegación

**Advertencia** Ausencia de un enlace al mapa web y de un buscador en el sitio.

Como los usuarios pueden tener diferentes limitaciones o necesidades, para facilitar que todos puedan encontrar la información que buscan en un sitio web es necesario proporcionar mecanismos alternativos al menú de navegación principal. A algunos usuarios les puede resultar más útil o fácil consultar un mapa web o utilizar una función de búsqueda que interactuar con los menús de navegación.

Por este motivo, es necesario proporcionar algún método complementario de navegación como un mapa web o una opción de búsqueda en el sitio web.

## 26. RESULTADOS: PÁGINA 22

Título	PREGUNTAS FRECUENTES-ASISTA CANARIAS
URL	<a href="https://asistacanarias.org/portal/preguntas-frecuentes">https://asistacanarias.org/portal/preguntas-frecuentes</a>
Puntuación media	8.30
Nivel de adecuación estimado	A

### Verificaciones. Nivel de adecuación A

Verificación	Valor	Modalidad
1.1 Existencia de alternativas textuales	1	Pasa
1.2 Uso de encabezados	1	Pasa
1.3 Uso de listas	1	Pasa
1.4 Tablas de datos	No aplica	Pasa
1.5 Agrupación estructural	1	Pasa
1.6 Separación de contenido y presentación	1	Pasa
1.7 Identificación del idioma principal	<b>0</b>	<b>Falla</b>
1.8 Navegación con javascript accesible y control de usuario	1	Pasa
1.9 Formularios y etiquetas	1	Pasa
1.10 Formularios y estructura	No aplica	Pasa
1.11 Título de página y de marcos	1	Pasa
1.12 Enlaces descriptivos	1	Pasa
1.13 Cambios de contexto	1	Pasa
1.14 Compatibilidad	1	Pasa

### Verificaciones. Nivel de adecuación AA

Verificación	Valor	Modalidad
2.1 Identificación de los cambios de idioma	<b>0</b>	<b>Falla</b>
2.2 Legibilidad y contraste	1	Pasa
2.3 Maquetación adaptable	1	Pasa
2.4 Múltiples vías de navegación	<b>0</b>	<b>Falla</b>
2.5 Independencia del dispositivo	1	Pasa
2.6 Navegación consistente	1	Pasa

## 26.1. INCIDENCIAS.NIVEL DE ADECUACIÓN A

### 1.7 Identificación del idioma principal

**Problema** El código de idioma usado para identificar el idioma principal no es un código correcto.

Para identificar el idioma principal de un documento se debe emplear el atributo lang (o xml:lang para XHTML servido como XML) del elemento HTML empleando para ello un código de idioma válido según el 'Registro de subetiqueta de idioma de la IANA' (p. ej. 'es' para español, 'eu' para euskera, 'ca' para catalán, 'gl' para gallego, 'en' para inglés, 'fr' para francés, etc.).

Si se identifica correctamente el idioma usado los lectores de pantalla podrán emplear la entonación y pronunciación adecuada para el mismo.

Se puede comprobar la lista completa de códigos de idioma de IANA en la siguiente dirección: <http://www.iana.org/assignments/language-subtag-registry>

Línea	Columna	Código
2	15	<HTML lang="es">

## 26.2. INCIDENCIAS.NIVEL DE ADECUACIÓN AA

### 2.1 Identificación de los cambios de idioma

**Problema** El código de idioma especificado no es válido según la lista oficial de IANA (es, ca, eu, gl, cataluña, en, fr).

A la hora de identificar un idioma en la página se debe hacer mediante los códigos de idioma estándar, y utilizando una sintaxis correcta.

Los cambios de idioma se han de identificar mediante el atributo lang (o xml:lang para XHTML servido como XML) del elemento que contiene al fragmento de texto en un idioma diferente (p. ej. P, DIV, SPAN, EM, etc.) y el código a emplear debe ser un código de idioma válido según el 'Registro de subetiqueta de idioma de la IANA' (p. ej. 'es' para español, 'eu' para euskera, 'ca' para cataluña, 'gl' para gallego, 'en' para inglés, 'fr' para francés, etc.).

Si se identifican correctamente los idiomas usados los lectores de pantalla podrán emplear la entonación y pronunciación adecuada para los mismos.

Se puede comprobar la lista completa de códigos de idioma de IANA en la siguiente dirección: <http://www.iana.org/assignments/language-subtag-registry>

Línea	Columna	Código
2	15	<HTML lang="es">

### 2.4 Múltiples vías de navegación

**Advertencia** Ausencia de un enlace al mapa web y de un buscador en el sitio.

Como los usuarios pueden tener diferentes limitaciones o necesidades, para facilitar que todos puedan encontrar la información que buscan en un sitio web es necesario proporcionar mecanismos alternativos al menú de navegación principal. A algunos usuarios les puede resultar más útil o fácil consultar un mapa web o utilizar una función de búsqueda que interactuar con los menús de navegación.

Por este motivo, es necesario proporcionar algún método complementario de navegación como un mapa web o una opción de búsqueda en el sitio web.

## 27. RESULTADOS: PÁGINA 23

Título	CARTA DE SERVICIOS-ASISTA CANARIAS
URL	<a href="https://asistacanarias.org/portal/carta-servicios">https://asistacanarias.org/portal/carta-servicios</a>
Puntuación media	8.30
Nivel de adecuación estimado	A

### Verificaciones. Nivel de adecuación A

Verificación	Valor	Modalidad
1.1 Existencia de alternativas textuales	1	Pasa
1.2 Uso de encabezados	1	Pasa
1.3 Uso de listas	1	Pasa
1.4 Tablas de datos	No aplica	Pasa
1.5 Agrupación estructural	1	Pasa
1.6 Separación de contenido y presentación	1	Pasa
1.7 Identificación del idioma principal	0	Falla
1.8 Navegación con javascript accesible y control de usuario	1	Pasa
1.9 Formularios y etiquetas	1	Pasa
1.10 Formularios y estructura	No aplica	Pasa
1.11 Título de página y de marcos	1	Pasa
1.12 Enlaces descriptivos	1	Pasa
1.13 Cambios de contexto	1	Pasa
1.14 Compatibilidad	1	Pasa

### Verificaciones. Nivel de adecuación AA

Verificación	Valor	Modalidad
2.1 Identificación de los cambios de idioma	0	Falla
2.2 Legibilidad y contraste	1	Pasa
2.3 Maquetación adaptable	1	Pasa
2.4 Múltiples vías de navegación	0	Falla
2.5 Independencia del dispositivo	1	Pasa
2.6 Navegación consistente	1	Pasa

## 27.1. INCIDENCIAS.NIVEL DE ADECUACIÓN A

### 1.7 Identificación del idioma principal

**Problema** El código de idioma usado para identificar el idioma principal no es un código correcto.

Para identificar el idioma principal de un documento se debe emplear el atributo lang (o xml:lang para XHTML servido como XML) del elemento HTML empleando para ello un código de idioma válido según el 'Registro de subetiqueta de idioma de la IANA' (p. ej. 'es' para español, 'eu' para euskera, 'ca' para catalán, 'gl' para gallego, 'en' para inglés, 'fr' para francés, etc.).

Si se identifica correctamente el idioma usado los lectores de pantalla podrán emplear la entonación y pronunciación adecuada para el mismo.

Se puede comprobar la lista completa de códigos de idioma de IANA en la siguiente dirección: <http://www.iana.org/assignments/language-subtag-registry>

Línea	Columna	Código
2	15	<HTML lang="es">

## 27.2. INCIDENCIAS.NIVEL DE ADECUACIÓN AA

### 2.1 Identificación de los cambios de idioma

**Problema** El código de idioma especificado no es válido según la lista oficial de IANA (es, ca, eu, gl, cataluña, en, fr).

A la hora de identificar un idioma en la página se debe hacer mediante los códigos de idioma estándar, y utilizando una sintaxis correcta.

Los cambios de idioma se han de identificar mediante el atributo lang (o xml:lang para XHTML servido como XML) del elemento que contiene al fragmento de texto en un idioma diferente (p. ej. P, DIV, SPAN, EM, etc.) y el código a emplear debe ser un código de idioma válido según el 'Registro de subetiqueta de idioma de la IANA' (p. ej. 'es' para español, 'eu' para euskera, 'ca' para cataluña, 'gl' para gallego, 'en' para inglés, 'fr' para francés, etc.).

Si se identifican correctamente los idiomas usados los lectores de pantalla podrán emplear la entonación y pronunciación adecuada para los mismos.

Se puede comprobar la lista completa de códigos de idioma de IANA en la siguiente dirección: <http://www.iana.org/assignments/language-subtag-registry>

Línea	Columna	Código
2	15	<HTML lang="es">

### 2.4 Múltiples vías de navegación

**Advertencia** Ausencia de un enlace al mapa web y de un buscador en el sitio.

Como los usuarios pueden tener diferentes limitaciones o necesidades, para facilitar que todos puedan encontrar la información que buscan en un sitio web es necesario proporcionar mecanismos alternativos al menú de navegación principal. A algunos usuarios les puede resultar más útil o fácil consultar un mapa web o utilizar una función de búsqueda que interactuar con los menús de navegación.

Por este motivo, es necesario proporcionar algún método complementario de navegación como un mapa web o una opción de búsqueda en el sitio web.

## 28. RESULTADOS: PÁGINA 24

Título	ALQUILERES Y VENTA DE INMUEBLES-ASISTA CANARIAS
URL	<a href="https://asistacanarias.org/portal/alquileres-venta">https://asistacanarias.org/portal/alquileres-venta</a>
Puntuación media	8.30
Nivel de adecuación estimado	A

### Verificaciones. Nivel de adecuación A

Verificación	Valor	Modalidad
1.1 Existencia de alternativas textuales	1	Pasa
1.2 Uso de encabezados	1	Pasa
1.3 Uso de listas	1	Pasa
1.4 Tablas de datos	No aplica	Pasa
1.5 Agrupación estructural	1	Pasa
1.6 Separación de contenido y presentación	1	Pasa
1.7 Identificación del idioma principal	0	Falla
1.8 Navegación con javascript accesible y control de usuario	1	Pasa
1.9 Formularios y etiquetas	1	Pasa
1.10 Formularios y estructura	No aplica	Pasa
1.11 Título de página y de marcos	1	Pasa
1.12 Enlaces descriptivos	1	Pasa
1.13 Cambios de contexto	1	Pasa
1.14 Compatibilidad	1	Pasa

### Verificaciones. Nivel de adecuación AA

Verificación	Valor	Modalidad
2.1 Identificación de los cambios de idioma	0	Falla
2.2 Legibilidad y contraste	1	Pasa
2.3 Maquetación adaptable	1	Pasa
2.4 Múltiples vías de navegación	0	Falla
2.5 Independencia del dispositivo	1	Pasa
2.6 Navegación consistente	1	Pasa

## 28.1. INCIDENCIAS.NIVEL DE ADECUACIÓN A

### 1.7 Identificación del idioma principal

**Problema** El código de idioma usado para identificar el idioma principal no es un código correcto.

Para identificar el idioma principal de un documento se debe emplear el atributo lang (o xml:lang para XHTML servido como XML) del elemento HTML empleando para ello un código de idioma válido según el 'Registro de subetiqueta de idioma de la IANA' (p. ej. 'es' para español, 'eu' para euskera, 'ca' para catalán, 'gl' para gallego, 'en' para inglés, 'fr' para francés, etc.).

Si se identifica correctamente el idioma usado los lectores de pantalla podrán emplear la entonación y pronunciación adecuada para el mismo.

Se puede comprobar la lista completa de códigos de idioma de IANA en la siguiente dirección: <http://www.iana.org/assignments/language-subtag-registry>

Línea	Columna	Código
2	15	<HTML lang="es">

## 28.2. INCIDENCIAS.NIVEL DE ADECUACIÓN AA

### 2.1 Identificación de los cambios de idioma

**Problema** El código de idioma especificado no es válido según la lista oficial de IANA (es, ca, eu, gl, cataluña, en, fr).

A la hora de identificar un idioma en la página se debe hacer mediante los códigos de idioma estándar, y utilizando una sintaxis correcta.

Los cambios de idioma se han de identificar mediante el atributo lang (o xml:lang para XHTML servido como XML) del elemento que contiene al fragmento de texto en un idioma diferente (p. ej. P, DIV, SPAN, EM, etc.) y el código a emplear debe ser un código de idioma válido según el 'Registro de subetiqueta de idioma de la IANA' (p. ej. 'es' para español, 'eu' para euskera, 'ca' para cataluña, 'gl' para gallego, 'en' para inglés, 'fr' para francés, etc.).

Si se identifican correctamente los idiomas usados los lectores de pantalla podrán emplear la entonación y pronunciación adecuada para los mismos.

Se puede comprobar la lista completa de códigos de idioma de IANA en la siguiente dirección: <http://www.iana.org/assignments/language-subtag-registry>

Línea	Columna	Código
2	15	<HTML lang="es">

### 2.4 Múltiples vías de navegación

**Advertencia** Ausencia de un enlace al mapa web y de un buscador en el sitio.

Como los usuarios pueden tener diferentes limitaciones o necesidades, para facilitar que todos puedan encontrar la información que buscan en un sitio web es necesario proporcionar mecanismos alternativos al menú de navegación principal. A algunos usuarios les puede resultar más útil o fácil consultar un mapa web o utilizar una función de búsqueda que interactuar con los menús de navegación.

Por este motivo, es necesario proporcionar algún método complementario de navegación como un mapa web o una opción de búsqueda en el sitio web.

## 29. RESULTADOS: PÁGINA 25

Título	PAGO FRACCIONADO-ASISTA CANARIAS
URL	<a href="https://asistacanarias.org/portal/pago-fraccionado">https://asistacanarias.org/portal/pago-fraccionado</a>
Puntuación media	8.30
Nivel de adecuación estimado	A

### Verificaciones. Nivel de adecuación A

Verificación	Valor	Modalidad
1.1 Existencia de alternativas textuales	1	Pasa
1.2 Uso de encabezados	1	Pasa
1.3 Uso de listas	1	Pasa
1.4 Tablas de datos	No aplica	Pasa
1.5 Agrupación estructural	1	Pasa
1.6 Separación de contenido y presentación	1	Pasa
1.7 Identificación del idioma principal	0	Falla
1.8 Navegación con javascript accesible y control de usuario	1	Pasa
1.9 Formularios y etiquetas	1	Pasa
1.10 Formularios y estructura	No aplica	Pasa
1.11 Título de página y de marcos	1	Pasa
1.12 Enlaces descriptivos	1	Pasa
1.13 Cambios de contexto	1	Pasa
1.14 Compatibilidad	1	Pasa

### Verificaciones. Nivel de adecuación AA

Verificación	Valor	Modalidad
2.1 Identificación de los cambios de idioma	0	Falla
2.2 Legibilidad y contraste	1	Pasa
2.3 Maquetación adaptable	1	Pasa
2.4 Múltiples vías de navegación	0	Falla
2.5 Independencia del dispositivo	1	Pasa
2.6 Navegación consistente	1	Pasa

## 29.1. INCIDENCIAS.NIVEL DE ADECUACIÓN A

### 1.7 Identificación del idioma principal

**Problema** El código de idioma usado para identificar el idioma principal no es un código correcto.

Para identificar el idioma principal de un documento se debe emplear el atributo lang (o xml:lang para XHTML servido como XML) del elemento HTML empleando para ello un código de idioma válido según el 'Registro de subetiqueta de idioma de la IANA' (p. ej. 'es' para español, 'eu' para euskera, 'ca' para catalán, 'gl' para gallego, 'en' para inglés, 'fr' para francés, etc.).

Si se identifica correctamente el idioma usado los lectores de pantalla podrán emplear la entonación y pronunciación adecuada para el mismo.

Se puede comprobar la lista completa de códigos de idioma de IANA en la siguiente dirección: <http://www.iana.org/assignments/language-subtag-registry>

Línea	Columna	Código
2	15	<HTML lang="es">

## 29.2. INCIDENCIAS.NIVEL DE ADECUACIÓN AA

### 2.1 Identificación de los cambios de idioma

**Problema** El código de idioma especificado no es válido según la lista oficial de IANA (es, ca, eu, gl, cataluña, en, fr).

A la hora de identificar un idioma en la página se debe hacer mediante los códigos de idioma estándar, y utilizando una sintaxis correcta.

Los cambios de idioma se han de identificar mediante el atributo lang (o xml:lang para XHTML servido como XML) del elemento que contiene al fragmento de texto en un idioma diferente (p. ej. P, DIV, SPAN, EM, etc.) y el código a emplear debe ser un código de idioma válido según el 'Registro de subetiqueta de idioma de la IANA' (p. ej. 'es' para español, 'eu' para euskera, 'ca' para cataluña, 'gl' para gallego, 'en' para inglés, 'fr' para francés, etc.).

Si se identifican correctamente los idiomas usados los lectores de pantalla podrán emplear la entonación y pronunciación adecuada para los mismos.

Se puede comprobar la lista completa de códigos de idioma de IANA en la siguiente dirección: <http://www.iana.org/assignments/language-subtag-registry>

Línea	Columna	Código
2	15	<HTML lang="es">

### 2.4 Múltiples vías de navegación

**Advertencia** Ausencia de un enlace al mapa web y de un buscador en el sitio.

Como los usuarios pueden tener diferentes limitaciones o necesidades, para facilitar que todos puedan encontrar la información que buscan en un sitio web es necesario proporcionar mecanismos alternativos al menú de navegación principal. A algunos usuarios les puede resultar más útil o fácil consultar un mapa web o utilizar una función de búsqueda que interactuar con los menús de navegación.

Por este motivo, es necesario proporcionar algún método complementario de navegación como un mapa web o una opción de búsqueda en el sitio web.

### 30. RESULTADOS: PÁGINA 26

Título	NOTICIAS-ASISTA CANARIAS
URL	<a href="https://asistacanarias.org/portal/noticias">https://asistacanarias.org/portal/noticias</a>
Puntuación media	7.80
Nivel de adecuación estimado	A

#### Verificaciones. Nivel de adecuación A

Verificación	Valor	Modalidad
1.1 Existencia de alternativas textuales	1	Pasa
1.2 Uso de encabezados	1	Pasa
1.3 Uso de listas	1	Pasa
1.4 Tablas de datos	No aplica	Pasa
1.5 Agrupación estructural	0	Falla
1.6 Separación de contenido y presentación	1	Pasa
1.7 Identificación del idioma principal	0	Falla
1.8 Navegación con javascript accesible y control de usuario	1	Pasa
1.9 Formularios y etiquetas	1	Pasa
1.10 Formularios y estructura	No aplica	Pasa
1.11 Título de página y de marcos	1	Pasa
1.12 Enlaces descriptivos	1	Pasa
1.13 Cambios de contexto	1	Pasa
1.14 Compatibilidad	1	Pasa

#### Verificaciones. Nivel de adecuación AA

Verificación	Valor	Modalidad
2.1 Identificación de los cambios de idioma	0	Falla
2.2 Legibilidad y contraste	1	Pasa
2.3 Maquetación adaptable	1	Pasa
2.4 Múltiples vías de navegación	0	Falla
2.5 Independencia del dispositivo	1	Pasa
2.6 Navegación consistente	1	Pasa

## 30.1. INCIDENCIAS.NIVEL DE ADECUACIÓN A

### 1.5 Agrupación estructural

**Problema** Elemento DIV que contiene un texto de más de 150 caracteres sin emplear ninguna etiqueta de marcado de texto (P, Q, BLOCKQUOTE, etc.).

Los párrafos de texto en el contenido de la página se deben marcar mediante los elementos HTML destinados a ese fin (P), en lugar de utilizar elementos sin valor semántico.

Los lectores de pantalla proporcionan mecanismos especiales de navegación que permiten a los usuarios avanzar al siguiente párrafo de la página, operación que no es posible si éstos no se identifican semánticamente con el marcado correcto.

Línea	Columna	Código
341	25	<pre> &lt;DIV class="contenido"&gt; &lt;BR/&gt; &lt;SPAN style="font-weight: bold;"&gt; Desde el &lt;SPAN class="Object" id="OBJ_PREFIX_DWT844_com_zimbra_date" role="link"&gt; lunes &lt;/SPAN&gt; &lt;SPAN class="Object" id="OBJ_PREFIX_DWT839_com_zimbra_date" role="link"&gt; &lt;SPAN class="Object" id="OBJ_PREFIX_DWT845_com_zimbra_date" role="link"&gt; 25 de abril &lt;/SPAN&gt; &lt;/SPAN&gt; &lt;/SPAN&gt; &lt;/SPAN&gt; la &lt;SPAN class="Object" id="OBJ_PREFIX_DWT840_com_zimbra_url" role="link"&gt; &lt;SPAN class="Object" id="OBJ_PREFIX_DWT846_com_zimbra_url" role="link"&gt; &lt;A href="https://www3.gobiernodecanarias.org/tributos/atc/jsf/publico/ad ministracion/organo.jsp?idEntidad=78&amp;amp;jftfdi=&amp;amp;jffi=organo.jsp" style="color: rgb(51, 102, 255);" target="_blank"&gt; Oficina de Atención Tributaria de Arona &lt;/A&gt; &lt;/SPAN&gt; &lt;/SPAN&gt; presta sus servicios en su &lt;SPAN style="font-weight: bold;"&gt; nuevaubicación en Las Américas, en la Avenida Antonio Domínguez, 5 - Edificio Zentral Center (Oficinas), piso 4º, oficina 4.1- 4.14 &lt;/SPAN&gt; . &lt;BR/&gt; Las personas que ya tuviesen cita para ser atendidas en la anterior ubicaci ... </pre>

### 1.7 Identificación del idioma principal

**Problema** El código de idioma usado para identificar el idioma principal no es un código correcto.

Para identificar el idioma principal de un documento se debe emplear el atributo lang (o xml:lang para XHTML servido como XML) del elemento HTML empleando para ello un código de idioma válido según el 'Registro de subetiqueta de idioma de la IANA' (p. ej. 'es' para español, 'eu' para euskera, 'ca' para catalán, 'gl' para gallego, 'en' para inglés, 'fr' para francés, etc.).

Si se identifica correctamente el idioma usado los lectores de pantalla podrán emplear la entonación y pronunciación adecuada para el mismo.

Se puede comprobar la lista completa de códigos de idioma de IANA en la siguiente dirección: <http://www.iana.org/assignments/language-subtag-registry>



Línea	Columna	Código
2	15	<HTML lang="es">

## 30.2. INCIDENCIAS.NIVEL DE ADECUACIÓN AA

### 2.1 Identificación de los cambios de idioma

**Problema** El código de idioma especificado no es válido según la lista oficial de IANA (es, ca, eu, gl, cataluña, en, fr).

A la hora de identificar un idioma en la página se debe hacer mediante los códigos de idioma estándar, y utilizando una sintaxis correcta.

Los cambios de idioma se han de identificar mediante el atributo lang (o xml:lang para XHTML servido como XML) del elemento que contiene al fragmento de texto en un idioma diferente (p. ej. P, DIV, SPAN, EM, etc.) y el código a emplear debe ser un código de idioma válido según el 'Registro de subetiqueta de idioma de la IANA' (p. ej. 'es' para español, 'eu' para euskera, 'ca' para cataluña, 'gl' para gallego, 'en' para inglés, 'fr' para francés, etc.).

Si se identifican correctamente los idiomas usados los lectores de pantalla podrán emplear la entonación y pronunciación adecuada para los mismos.

Se puede comprobar la lista completa de códigos de idioma de IANA en la siguiente dirección: <http://www.iana.org/assignments/language-subtag-registry>

Línea	Columna	Código
2	15	<HTML lang="es">

### 2.4 Múltiples vías de navegación

**Advertencia** Ausencia de un enlace al mapa web y de un buscador en el sitio.

Como los usuarios pueden tener diferentes limitaciones o necesidades, para facilitar que todos puedan encontrar la información que buscan en un sitio web es necesario proporcionar mecanismos alternativos al menú de navegación principal. A algunos usuarios les puede resultar más útil o fácil consultar un mapa web o utilizar una función de búsqueda que interactuar con los menús de navegación.

Por este motivo, es necesario proporcionar algún método complementario de navegación como un mapa web o una opción de búsqueda en el sitio web.

## 31. ANEXO I: METODOLOGÍA DEL OBSERVATORIO

---

Se puede consultar la metodología del observatorio en

<http://administracionelectronica.gob.es/PAe/accesibilidad/metodologiaSimplificado>